



RICH ASIA

RICH ASIA STEEL PUBLIC COMPANY LIMITED

2008

ANNUAL REPORT

รายงานประจำปี 2551

ONE STOP SERVICE





สารบัญ	หน้า
สารจากประธานกรรมการ	1
สารจากประธานกรรมการบริหาร	2
คณะกรรมการบริษัท	3
คณะกรรมการบริหาร	4
รายงานคณะกรรมการตรวจสอบ	5
ข้อมูลทั่วไป	7
ประวัติความเป็นมา	9
ข้อมูลสำคัญทางการเงิน	12
ลักษณะการประกอบธุรกิจ	13
ปัจจัยความเสี่ยง	17
โครงสร้างการถือหุ้น	19
การจัดการ	20
การกำกับดูแลกิจการ	35
การควบคุมภายใน	41
รายการระหว่างกัน	43
คำอธิบายและการวิเคราะห์ฐานะทางการเงินและผลการดำเนินงาน	57
รายละเอียดเกี่ยวกับกรรมการและผู้บริหาร	63

เอกสารแนบ

งบการเงินของบริษัท สำหรับปี สิ้นสุด ณ วันที่ 31 ธันวาคม 2551

สารจากประธานกรรมการ

ปี 2551 นับเป็นปีที่ภาวะเศรษฐกิจทั่วโลกมีความผันผวนและชะลอตัวลงจากหลายปัจจัย รวมถึงวิกฤตการณ์ทางเศรษฐกิจและการเงินที่เกิดขึ้นในสหรัฐอเมริกา โดยที่สหรัฐอเมริกาในฐานะที่เป็นผู้บริโภครายใหญ่ เมื่อต้องประสบปัญหาทางเศรษฐกิจ ทำให้ปริมาณความต้องการบริโภคสินค้าในทุกอุตสาหกรรมลดลง วิกฤตการณ์ดังกล่าวได้ส่งผลกระทบต่ออย่างรุนแรงไปยังภูมิภาคต่าง ๆ ทั่วโลก สำหรับประเทศไทยนอกจากปัญหาดังกล่าวแล้ว ยังมีผลกระทบจากความตึงเครียดทางการเมืองเพิ่มเติม ทำให้อุตสาหกรรมหลักของประเทศได้รับผลกระทบมากขึ้น เช่น อุตสาหกรรมการท่องเที่ยว อุตสาหกรรมก่อสร้างและอสังหาริมทรัพย์ อุตสาหกรรมชิ้นส่วนอิเล็กทรอนิกส์ โดยเฉพาะอย่างยิ่งอุตสาหกรรมเหล็ก ซึ่งเป็นอุตสาหกรรมพื้นฐานที่มีความเกี่ยวข้องกับอุตสาหกรรมต่าง ๆ ย่อมได้รับผลกระทบจากวิกฤตเศรษฐกิจดังกล่าวเช่นเดียวกัน

บริษัท ริช เอเชีย สตีล จำกัด (มหาชน) ในฐานะผู้ประกอบการในอุตสาหกรรมเหล็กไม่อาจหลีกเลี่ยงผลกระทบดังกล่าวได้ กล่าวคือ ในปี 2551 มีรายได้รวม 4,654.08 ล้านบาท เพิ่มขึ้นจากงวดเดียวกันในปีก่อนร้อยละ 0.38 ซึ่งเป็นผลมาจากความผันผวนของราคาสินค้าวัตถุดิบที่ต้องอ้างอิงราคาตลาดโลกเป็นเกณฑ์ ได้ปรับตัวลงอย่างรวดเร็วในไตรมาสที่ 3 จนถึงไตรมาสที่ 4 ของปี 2551 จึงส่งผลต่อการขยายตัวของรายได้รวมของบริษัทในอัตราที่ต่ำ

ในนามของคณะกรรมการบริษัทขอเรียนว่า บริษัทได้ดำเนินธุรกิจด้วยความระมัดระวังเป็นอย่างยิ่ง และได้เตรียมการลงทุนเพื่อขยายธุรกิจให้ก้าวหน้าต่อไป ขอขอบพระคุณท่านผู้ถือหุ้น ผู้มีอุปการคุณ คู่ค้าของบริษัทที่ให้ความไว้วางใจ และสถาบันการเงินทั้งในและต่างประเทศ ที่ได้สนับสนุนกิจการของบริษัทด้วยดีเสมอมา ตลอดจนพนักงานบริษัททุกท่านที่ได้ร่วมมือร่วมใจกันปฏิบัติงานด้วยความวิริยะ อุตสาหะ เพื่อความเจริญก้าวหน้าของบริษัท



พลเอก

(นฤดล เดชประดิษฐ์)

ประธานกรรมการ

สารจากประธานกรรมการบริหาร

นโยบายในการดำเนินธุรกิจของบริษัท ริช เอเชีย สตีล จำกัด (มหาชน) สำหรับปี 2551 นั้น บริษัทได้วางแผนกลยุทธ์ โดยขยายประเภทผลิตภัณฑ์ที่จำหน่ายเพิ่มเติมจากปี 2550 และกำหนดเป้าหมายอัตราการเจริญเติบโตของยอดขายไม่ต่ำกว่า 20% ของยอดขายปี 2550 ในครึ่งปีแรกบริษัทสามารถดำเนินธุรกิจได้ตามเป้าหมายที่วางไว้ และมีผลประกอบการเป็นที่น่าพอใจในช่วงเวลาดังกล่าว อย่างไรก็ตาม ตั้งแต่ช่วงกลางปี 2551 ราคาเหล็กได้ปรับตัวลดลงอย่างรวดเร็วตามราคาน้ำมันภายในระยะเวลาอันสั้น และลดลงต่อเนื่องจนถึงปลายปี 2551 ทำให้ลูกค้าของบริษัทชะลอการสั่งซื้อสินค้าเพื่อรอความชัดเจนด้านราคา ประกอบกับสถานการณ์ทางการเมืองที่อ่อนไหว ปริมาณความต้องการบริโภคสินค้าเหล็กจึงลดลงตามภาวะการชะลอการลงทุนในโครงการขนาดใหญ่ของภาครัฐ รวมถึงกำลังซื้อที่ลดลงของภาคเอกชนจากการลดขนาดการลงทุนหรือเลื่อนการลงทุนขนาดใหญ่ออกไป

ผลประกอบการของบริษัทในปี 2551 ปรากฏผลขาดทุนสุทธิจำนวน 204.57 ล้านบาท เป็นผลมาจากการสำรองการขาดทุนจากมูลค่าสินค้าลดลงจำนวน 257.14 ล้านบาทเป็นหลัก การสำรองการขาดทุนจากมูลค่าสินค้าลดลงดังกล่าว เป็นผลมาจากปัจจัยด้านราคาสินค้าซึ่งเป็นปัจจัยภายนอกที่บริษัทไม่สามารถควบคุมได้ และเป็นการดำเนินการตามมาตรฐานทางบัญชีและหลักความระมัดระวังในการกำกับดูแลกิจการที่ดี

ดิฉันในฐานะประธานกรรมการบริหารของบริษัทใคร่ขอเรียนว่า คณะกรรมการบริหารของบริษัทได้ใช้ความสามารถอย่างเต็มที่รวมถึงความซื่อสัตย์สุจริต ความทุ่มเทตั้งใจในการบริหารงานเพื่อให้บริษัทมีผลประกอบการอย่างดีที่สุด และใคร่ขอขอบพระคุณผู้ถือหุ้น คู่ค้า และผู้ที่เกี่ยวข้องกับบริษัททุกท่านที่มีส่วนสนับสนุนการดำเนินธุรกิจในปีที่ผ่านมา และจะบริหารงานอย่างมีประสิทธิภาพ สร้างคุณค่าบริษัทและผลประโยชน์สูงสุดให้แก่ผู้ที่มีส่วนเกี่ยวข้องทุกฝ่ายอย่างยิ่ง



นางสาวอังคกาญจน์ ตันติวิรุฬห์

ประธานกรรมการบริหาร



คณะกรรมการบริษัท



พลเอกนฤตล เดชประดิยุทธ
ประธานกรรมการ / ประธานกรรมการตรวจสอบ



นายสุรพงษ์ ชูรังสฤษดิ์
กรรมการ / กรรมการตรวจสอบ



ผศ.ดร. อมิชา บุญภัทรکانต์
กรรมการ / กรรมการตรวจสอบ



นางสาวอังคกาญจน์ ตันติวิรุฬห์
กรรมการ



นายสมเกียรติ วงศาโรจน์
กรรมการ



นายธีระ ผลเจริญสุข
กรรมการ



นายฤทธิรงค์ อินทรจินดา
กรรมการ



นางพิมสิริ กิรติเอียรศิริ
กรรมการ



คณะกรรมการบริหาร



นางสาวอังคกาญจน์ ตันติวิรุฬห์
ประธานกรรมการบริหาร



นายสมเกียรติ วงศาโรจน์
กรรมการผู้จัดการ



นายธีระ ผลเจริญสุข
ผู้อำนวยการฝ่ายโรงงาน



นายทรงเดช อติเมธิน
ผู้อำนวยการฝ่ายขาย



นายเร่ม ไสแจ่ม
ผู้อำนวยการฝ่ายบัญชีและการเงิน



รายงานคณะกรรมการตรวจสอบ

ที่ประชุมสามัญผู้ถือหุ้นประจำปี 2549 เมื่อวันที่ 14 มีนาคม 2549 มีมติแต่งตั้งคณะกรรมการตรวจสอบ บริษัท ริช เอเชีย สตีล จำกัด (มหาชน) ประกอบด้วยกรรมการอิสระจำนวน 3 ท่าน โดยในปี 2551 มีคณะกรรมการตรวจสอบ ดังต่อไปนี้

1. พลเอกนฤตล เดชประดิษฐ์	ประธานคณะกรรมการตรวจสอบ
2. นายสุรพงษ์ ชูรังสฤษฎ์	กรรมการตรวจสอบ
3. ผศ.ดร.อภิชา บุญภัทรกาณ์	กรรมการตรวจสอบ
โดยมี นายวรวพจน์ ชัยสันชนะ	เป็นเลขานุการคณะกรรมการตรวจสอบ

คณะกรรมการตรวจสอบได้ปฏิบัติตามหน้าที่และมีความรับผิดชอบตามที่ได้รับมอบหมาย โดยมีภารกิจและความรับผิดชอบที่สำคัญ ได้แก่ การสอบทานงบการเงินให้เป็นไปตามมาตรฐานบัญชี และมีการเปิดเผยข้อมูลอย่างเพียงพอ สอบทานให้มีระบบการควบคุมภายในและการตรวจสอบภายในให้มีความเหมาะสม สอบทานให้บริษัทฯ มีการปฏิบัติตามกฎหมายที่เกี่ยวข้อง มีการปฏิบัติตามหลักการกำกับดูแลกิจการที่ดี รวมทั้งดูแลไม่ให้เกิดความขัดแย้งทางผลประโยชน์และพิจารณาเปิดเผยข้อมูลกรณีที่เกิดรายการที่เกี่ยวข้องให้มีความถูกต้องและครบถ้วน ตลอดจนเสนอแต่งตั้งผู้สอบบัญชีของบริษัทฯ

สำหรับรอบระยะเวลาบัญชี สิ้นสุด ณ วันที่ 31 ธันวาคม 2551 คณะกรรมการตรวจสอบ จัดให้มีการประชุม 5 ครั้ง เพื่อพิจารณาสอบทานงานด้านต่าง ๆ ของบริษัท โดยมีรายละเอียดจำนวนครั้งที่เข้าประชุม ดังนี้

รายชื่อกรรมการตรวจสอบ	จำนวนครั้งที่เข้าร่วม / จำนวนครั้งทั้งหมด
พลเอกนฤตล เดชประดิษฐ์	5 / 5
นายสุรพงษ์ ชูรังสฤษฎ์	4 / 5
ผศ.ดร.อภิชา บุญภัทรกาณ์	5 / 5

1. สอบทานงบการเงินรายไตรมาสและงบการเงินประจำปี 2551 ของบริษัท ซึ่งได้รายงานฐานะการเงินและผลการดำเนินงานในปี 2551 รวมถึงรายการที่เกี่ยวข้องกันตามที่ปรากฏในงบการเงิน ประกอบกับคำชี้แจงจากฝ่ายบริหารของบริษัทก่อนนำเสนอคณะกรรมการบริษัท ซึ่งพบว่างบการเงินของบริษัทได้จัดทำขึ้นตามหลักการบัญชีที่รับรองทั่วไปและมีการเปิดเผยข้อมูลของบริษัทอย่างเพียงพอ
2. สอบทานรายการที่มีความเกี่ยวข้องกันหรือรายการที่อาจมีความขัดแย้งทางผลประโยชน์ และรายการธุรกรรมระหว่างบริษัทกับบุคคลและกิจการที่เกี่ยวข้อง ซึ่งมีความเห็นว่ารายการระหว่างกันที่เกิดขึ้นระหว่างบริษัทกับบุคคลและกิจการที่เกี่ยวข้องเป็นการทำรายการเพื่อดำเนินธุรกิจตามปกติภายใต้เงื่อนไขทางการค้าทั่วไปของบริษัท ซึ่งเป็นไปตามความจำเป็นทางธุรกิจและคำนึงถึงผลประโยชน์สูงสุดของบริษัท โดยมีการเปิดเผยข้อมูลที่เพียงพอและมีการปฏิบัติตามข้อกำหนดของตลาดหลักทรัพย์แห่งประเทศไทย



3. พิจารณานโยบายแผนการตรวจสอบภายในประจำปีของฝ่ายตรวจสอบภายใน และสอบทานผลการปฏิบัติงาน ผลการตรวจสอบ ข้อเสนอแนะ และความคืบหน้าของการดำเนินการตามแผนงานเป็นประจำทุกไตรมาส ซึ่งมีความเห็นว่าระบบการตรวจสอบภายในของบริษัทมีความเพียงพอเหมาะสม และมีประสิทธิภาพ
4. สอบทานและประเมินประสิทธิภาพและความเพียงพอของระบบควบคุมภายในของบริษัท โดยพิจารณาร่วมกับฝ่ายบริหารของบริษัทพบว่า มีระบบการควบคุมภายในที่เพียงพอ มีประสิทธิภาพ ไม่พบข้อบกพร่องที่มีนัยสำคัญและมีการปรับปรุงแก้ไขให้สอดคล้องกับสถานการณ์ให้มีความรัดกุมยิ่งขึ้น
5. สอบทานการบริหารความเสี่ยง และได้แนะนำให้ฝ่ายบริหารทบทวนและปรับปรุง แผนงานการบริหารความเสี่ยงเป็นระยะๆ อย่างสม่ำเสมอให้สอดคล้องกับสถานการณ์ที่เปลี่ยนแปลงไป
6. สอบทานให้บริษัทฯ มีการปฏิบัติตามกฎหมายว่าด้วยหลักทรัพย์และตลาดหลักทรัพย์และกฎหมายอื่นที่เกี่ยวข้องกับการดำเนินธุรกิจของบริษัทฯ
7. แนะนำให้ฝ่ายบริหารให้ความสำคัญกับการบริหารงานตามหลักการกำกับดูแลกิจการที่ดีให้ครบถ้วนตามข้อกำหนดของตลาดหลักทรัพย์แห่งประเทศไทย เพื่อให้เกิดความเชื่อมั่นแก่ผู้ถือหุ้น และผู้มีส่วนได้เสียที่เกี่ยวข้องทุกฝ่าย
8. พิจารณาคัดเลือกและเสนอต่อคณะกรรมการบริษัท เพื่อพิจารณาและขออนุมัติที่ประชุมผู้ถือหุ้นให้แต่งตั้ง นายสมชาย คุรุจิตโกศล หรือ นายอำพล จำนงค์วัฒน์ หรือ นางสาววรรณยา พุทธิเสถียร หรือ นายนิริศ เสาวลักษณ์สกุล บริษัท เอส. เค. แอคเคาน์แต้นท์ เซอร์วิสเชส จำกัด เป็นผู้สอบบัญชีประจำปี 2551 พร้อมทั้งกำหนดค่าตอบแทนการสอบบัญชีไม่เกินปีละ 965,000 บาท และค่าใช้จ่ายอื่นในการสอบบัญชี เช่น ค่าสอบทานงบการเงินภาษาอังกฤษ ค่าพาหนะเดินทาง ค่าเบี้ยเลี้ยง ค่าที่พัก ในการตรวจสอบบัญชี และสังเกตการณ์ตรวจนับสินค้าคงเหลือ ตามจำนวนที่เกิดขึ้นจริง (ถ้ามี)

คณะกรรมการตรวจสอบได้ปฏิบัติงานที่ได้รับมอบหมายอย่างรอบคอบ และให้คำแนะนำในเรื่องต่างๆ ซึ่งคณะผู้บริหารบริษัทได้ให้ความร่วมมืออย่างดีในการแก้ไขตามเวลาที่เหมาะสม คณะกรรมการตรวจสอบมีความเห็นว่าบริษัทมีระบบการกำกับดูแลกิจการที่ดี และมีระบบการควบคุมภายในที่เพียงพอและเหมาะสม รวมถึงการจัดทำรายงานทางการเงินของบริษัทตามหลักการบัญชีที่รับรองทั่วไปโดยผู้สอบบัญชีรับอนุญาต และมีการเปิดเผยข้อมูลที่เพียงพอ ถูกต้องตามกฎหมาย

พลเอก

(นฤตล เดชประดิษฐ์)

ประธานคณะกรรมการตรวจสอบ



ข้อมูลทั่วไป

ชื่อที่ตั้งสำนักงาน หมายเลขโทรศัพท์สำนักงานและโรงงาน

ชื่อบริษัท	:	บริษัท ริช เอเชีย สตีล จำกัด (มหาชน)
ชื่อย่อ	:	RICH
ลักษณะการประกอบธุรกิจหลัก	:	ประกอบธุรกิจเป็นผู้ให้บริการจัดหาและจำหน่ายผลิตภัณฑ์เหล็กประเภทต่าง ๆ ทั้งที่เป็นวัตถุดิบและสินค้าสำเร็จรูป ซึ่งได้แก่ เหล็กโครงสร้าง (Structural Steel Pipe) เหล็กรีดร้อนชนิดม้วนและชนิดแผ่น (Hot Rolled Steel Coil and Sheets) เหล็กแท่งยาว (Billet) และผลิตภัณฑ์เหล็กอื่น ๆ รวมถึงการเป็นผู้ผลิตและจำหน่ายเหล็กโครงสร้างประเภทท่อเหล็กและเหล็กโครงสร้างรูปตัวซี
ที่ตั้งสำนักงานใหญ่	:	เลขที่ 272 ซอยวัดจันทน์นอก ถนนพระราม 3 แขวงบางค้อแหลม เขตบางค้อแหลม กรุงเทพมหานคร 10120 โทรศัพท์ 0-2689-3636 โทรสาร 0-2689-3688
ที่ตั้งโรงงาน	:	1. เลขที่ 64/7 หมู่ที่ 1 ถนนพระราม 2 ตำบลคอกกระบือ อำเภอเมืองสมุทรสาคร จังหวัดสมุทรสาคร 74000 โทรศัพท์ 0-3445-8394 โทรสาร 0-3445-8162 2. เลขที่ 141/3-141/4 หมู่ 3 ตำบลบางโปรง อำเภอเมืองสมุทรปราการ จังหวัดสมุทรปราการ 10270 โทรศัพท์ 0-2383-0485 โทรสาร 0-2383-0485
ที่ตั้งศูนย์กระจายสินค้า	:	1. เลขที่ 64/7 หมู่ที่ 1 ถนนพระราม 2 ตำบลคอกกระบือ อำเภอเมืองสมุทรสาคร 74000 โทรศัพท์ 0-3445-8393 โทรสาร 0-3445-8161 2. เลขที่ 33/8 หมู่ 5 ตำบลบางพลีใหญ่ อำเภอบางพลี จังหวัดสมุทรปราการ 10540 โทรศัพท์ 0-2755-5364 โทรสาร 0-2755-5364 3. เลขที่ 116/7 หมู่ 5 ตำบลพันท้ายนรสิงห์ อำเภอเมืองสมุทรสาคร จังหวัดสมุทรสาคร 74000 โทรศัพท์ 0-3487-2255 โทรสาร 0-3487-2254 4. เลขที่ 207/1 หมู่ 3 ตำบลลำไทร อำเภอบางน้ำเปรี้ยว จังหวัดพระนครศรีอยุธยา 13000 โทรศัพท์ 0-3527-1711 โทรสาร 0-3527-2017
เลขทะเบียนบริษัท	:	0107549000050
Home Page	:	http://www.richasiasteel.com
ศูนย์บริการลูกค้า	:	0-2689-3682
(ศูนย์รับข้อร้องเรียนจากลูกค้า)	:	http://www.customerscare@richasiasteel.com



ทุนจดทะเบียน	:	1,500,000,000 บาท
แบ่งออกเป็นหุ้นสามัญ	:	15,000,000,000 หุ้น
มูลค่าที่ตราไว้ (พาร์) หุ้นละ	:	0.10 บาท
ทุนชำระแล้ว	:	1,000,000,000 บาท
แบ่งออกเป็นหุ้นสามัญ	:	10,000,000,000 หุ้น

ชื่อ ที่ตั้งสำนักงาน หมายเลขโทรศัพท์ของบุคคลที่อ้างอิงอื่น

นายทะเบียนหลักทรัพย์

บริษัท ศูนย์รับฝากหลักทรัพย์ (ประเทศไทย) จำกัด
อาคารสถาบันวิทยาการตลาดทุน
เลขที่ 2/7 หมู่ 4 (โครงการนอร์ธปาร์ค)
ถนนวิภาวดีรังสิต แขวงทุ่งสองห้อง เขตหลักสี่ กรุงเทพฯ 10210
โทรศัพท์ : 0-2596-9000 โทรสาร : 0-2832-4994-6

ผู้สอบบัญชี

1. นายสมชาย คุรุจิตโกศล	ผู้สอบบัญชีรับอนุญาต ทะเบียนเลขที่	3277
2. นายอำพล จำนงค์วัฒน์	ผู้สอบบัญชีรับอนุญาต ทะเบียนเลขที่	4663
3. นางสาววรรณภา พุทธิเสถียร	ผู้สอบบัญชีรับอนุญาต ทะเบียนเลขที่	4387
4. นายนิศ เสาวลักษณ์สกุล	ผู้สอบบัญชีรับอนุญาต ทะเบียนเลขที่	5369

บริษัท เอส.เค. แอคเคาน์แต้นท์ เซอร์วิสเชส จำกัด
เลขที่ 128/51 อาคารพญาไทพลาซ่า ชั้น 14
ถนนพญาไท แขวงทุ่งพญาไท เขตราชเทวี
กรุงเทพฯ 10400
โทรศัพท์ : 0-2214-6464-70 โทรสาร : 0-2215-4772



ประวัติความเป็นมา

บริษัท ริช เอเซีย สตีล จำกัด (มหาชน) ก่อตั้งขึ้นเมื่อวันที่ 10 พฤษภาคม 2542 ภายใต้ชื่อ “บริษัท ริชเอเซีย เทรดิง (ประเทศไทย) จำกัด” โดยกลุ่มนักลงทุนไทยและฮ่องกงที่เล็งเห็นถึงโอกาสในการเข้ามาประกอบธุรกิจค้าเหล็กในประเทศไทย ด้วยทุนจดทะเบียนเริ่มต้น 1,000,000 บาท ภายใต้การบริหารของ นางสาวอังคณาญจน์ ดันติวิรุฬห์ บริษัทมีวัตถุประสงค์หลักในการประกอบธุรกิจคือจัดหาและจำหน่ายผลิตภัณฑ์เหล็กเพื่อใช้งานในอุตสาหกรรมต่าง ๆ โดยมีการจัดหาผลิตภัณฑ์มาจำหน่ายจากการซื้อมาเพื่อจำหน่าย และว่าจ้างโรงงานอื่นผลิตเพื่อจำหน่าย ต่อมา ในปี 2546 บริษัทมีการพัฒนาธุรกิจจากการเป็นผู้จัดหาและจำหน่ายผลิตภัณฑ์เหล็กสู่การเป็นผู้ผลิตท่อเหล็ก และเพิ่มทุนจดทะเบียนของบริษัทเป็น 250 ล้านบาทเพื่อนำเงินไปซื้อเครื่องจักรรองรับการผลิตและยอดขายที่เพิ่มสูงขึ้น และในปี 2547 ได้เพิ่มทุนจดทะเบียนเป็น 400 ล้านบาทเพื่อนำเงินดังกล่าวไปซื้อเครื่องจักร ศูนย์กระจายสินค้า รองรับการขายตัวของยอดขายที่เพิ่มขึ้น ในปี 2549 บริษัทได้เข้าจดทะเบียนในตลาดหลักทรัพย์แห่งประเทศไทย และเพิ่มทุนจดทะเบียนเป็น 500 ล้านบาทและได้นำเงินทุนดังกล่าวไปขยายธุรกิจเพิ่มเติมโดยการลงทุนใน ที่ดิน โรงงาน และเครื่องจักร เพื่อผลิตเหล็กแปรรูปอุตสาหกรรมและเป็นเงินทุนหมุนเวียน ปี 2550 ได้เพิ่มทุนเป็น 1,000 ล้านบาท เพื่อรองรับการขายงานการขยายที่เพิ่มมากขึ้นและใช้เป็นเงินทุนหมุนเวียน

ปัจจุบันบริษัทมีทุนจดทะเบียนเรียกชำระแล้ว 1,000,000,000 บาท การดำเนินธุรกิจภายใต้การบริหารงานของคุณอังคณาญจน์ ดันติวิรุฬห์ โดยที่กลุ่มคุณอังคณาญจน์ ดันติวิรุฬห์ เป็นผู้ถือหุ้นใหญ่สัดส่วนร้อยละ 11.57 ของทุนจดทะเบียนที่ออกและเรียกชำระแล้ว โดยมีกำลังการผลิตติดตั้งรวมเท่ากับ 215,000 ตันต่อปีและมีอัตราการใช้กำลังการผลิตประมาณร้อยละ 16.93 ของกำลังการผลิตติดตั้งรวมในปี 2551

สำหรับประวัติความเป็นมาและพัฒนาการที่สำคัญของบริษัทสามารถสรุปได้ดังนี้

- | | | |
|------------------|---|---|
| ปี 2542 พฤษภาคม | - | เริ่มจัดตั้งบริษัทชื่อ “บริษัท ริชเอเซีย เทรดิง (ประเทศไทย) จำกัด” ด้วยทุนจดทะเบียน 1 ล้านบาท เพื่อดำเนินธุรกิจจัดจำหน่ายผลิตภัณฑ์เหล็ก เช่น เหล็กแผ่นรีดร้อนชนิดม้วนและชนิดแผ่น ผลิตภัณฑ์ท่อเหล็ก ผลิตภัณฑ์เหล็กโครงสร้างรูปตัวซี เหล็กแท่งยาว และผลิตภัณฑ์เหล็กอื่น ๆ |
| ปี 2543 มกราคม | - | เริ่มว่าจ้างโรงงานของบริษัท สยามเฟอริโร อินดัสทรี จำกัด ให้ผลิตสินค้า |
| กุมภาพันธ์ | - | เริ่มว่าจ้างโรงงานของบริษัท อินเตอร์ เมทัลทิวบ์ แอลลิแอนซ์ (ประเทศไทย) จำกัด ให้ผลิตสินค้า |
| ปี 2544 มกราคม | - | เพิ่มทุนจดทะเบียนเป็น 5 ล้านบาท เพื่อใช้เป็นเงินทุนหมุนเวียน |
| ปี 2545 มิถุนายน | - | เพิ่มทุนจดทะเบียนเป็น 75 ล้านบาท เพื่อใช้เป็นเงินทุนหมุนเวียนและขยายการลงทุน |
| ปี 2546 มิถุนายน | - | เริ่มดำเนินการก่อสร้างโรงงานเพื่อผลิตสินค้า และเป็นการขยายธุรกิจมาสู่การเป็นผู้ผลิตท่อเหล็ก |
| | - | จัดตั้งศูนย์กระจายสินค้าในบริเวณเดียวกับโรงงาน |



- พฤศจิกายน - เริ่มดำเนินการผลิตท่อเหล็กและจำหน่ายภายในประเทศ
- ธันวาคม - เพิ่มทุนจดทะเบียนเป็น 250 ล้านบาท เพื่อซื้อเครื่องจักร และขยายกำลังการผลิต
- ปี 2547 ธันวาคม - เพิ่มทุนจดทะเบียนเป็น 400 ล้านบาท เพื่อรองรับการขยายตัวของธุรกิจ และใช้เป็นเงินทุนหมุนเวียน
- ปี 2548 สิงหาคม - ซื้อเครื่องจักรผลิตเหล็กโครงสร้างรูปตัวซี
- ปี 2549 มีนาคม - เปลี่ยนชื่อจาก “บริษัท ริชเอเซีย เทรดิง (ประเทศไทย) จำกัด” เป็น “บริษัท ริช เอเซีย สตีล จำกัด (มหาชน)”
- เพิ่มทุนจดทะเบียนจาก 400 ล้านบาทเป็น 500 ล้านบาท และเปลี่ยนแปลงมูลค่าที่ตราไว้ของหุ้นสามัญจากหุ้นละ 100 บาทเป็นหุ้นละ 1 บาทซึ่งทำให้จำนวนหุ้นสามัญที่จดทะเบียนไว้เพิ่มขึ้นจาก 5,000,000 หุ้นเป็น 500,000,000 หุ้น และดำเนินการแปรสภาพบริษัทเป็นมหาชน เพื่อนำบริษัทเข้าจดทะเบียนในตลาดหลักทรัพย์แห่งประเทศไทย
- สิงหาคม - เป็นบริษัทหลักทรัพย์จดทะเบียน เมื่อวันที่ 31 สิงหาคม พ.ศ. 2549 (เริ่มทำการซื้อขายวันที่ 31 สิงหาคม 2549 โดยเสนอขายหุ้นสามัญเพิ่มทุนของบริษัทต่อประชาชนจำนวน 100 ล้านหุ้น)
- ตุลาคม - ได้รับใบอนุญาตผลิตภัณฑ์มาตรฐานอุตสาหกรรม มอก. 107-2533 เหล็กโครงสร้างรูปพรรณกลวง
- พฤศจิกายน - ได้รับใบอนุญาตผลิตภัณฑ์มาตรฐานอุตสาหกรรม มอก. 1228-2537 เหล็กโครงสร้างรูปพรรณขึ้นรูปเย็บ
- เปิดศูนย์กระจายสินค้า (พื้นที่ายนรสิงห์) แห่งที่ 3 ตั้งอยู่ที่ ต.พื้นที่ายนรสิงห์ อ.เมืองสมุทรสาคร จ.สมุทรสาคร
- ปี 2550 มกราคม - เปิดศูนย์กระจายสินค้า (วังน้อย) แห่งที่ 4 ตั้งอยู่ที่ ต.ลำไทร อ.วังน้อย จ.พระนครศรีอยุธยา
- กุมภาพันธ์ - ซื้อที่ดิน ตั้งอยู่ที่ ต.บางไผ่ อ.เมืองฉะเชิงเทรา จ.ฉะเชิงเทรา เพื่อใช้สำหรับสร้างเป็นศูนย์กระจายสินค้าของบริษัท
- ปี 2550 เมษายน - ทำสัญญาจะซื้อจะขายที่ดินพร้อมสิ่งปลูกสร้าง ตั้งอยู่ที่ ตำบลบางโปรง อำเภอเมืองสมุทรปราการ จังหวัดสมุทรปราการ สำหรับโครงการติดตั้งเครื่องจักรสำหรับผลิตเหล็กแปรรูป
- มิถุนายน - กรกฎาคม - ทำสัญญาซื้อขายและติดตั้งเครื่องจักรเพื่อผลิตเหล็กแปรรูป



- ธันวาคม - เพิ่มทุนจดทะเบียนจาก 500 ล้านบาทเป็น 1,000 ล้านบาท เพื่อจัดสรรให้แก่ผู้ถือหุ้นเดิมจำนวน 500 ล้านบาท ในราคาเสนอขายหุ้นละ 2 บาท มูลค่าที่ตราไว้ของหุ้นสามัญหุ้นละ 1 บาท ทำให้จำนวนหุ้นสามัญที่จดทะเบียนไว้เพิ่มขึ้นจาก 500,000,000 หุ้นเป็น 1,000,000,000 หุ้น
- เครื่องจักรเพื่อผลิตเหล็กแปรรูปติดตั้งแล้วเสร็จและทดลองการผลิตเพื่อการพาณิชย์
- ปี 2551 พฤษภาคม - เปลี่ยนแปลงมูลค่าหุ้นสามัญที่ตราไว้ (Par Value) ของบริษัท จากเดิมมูลค่าหุ้นละ 1 บาท (หนึ่งบาท) เป็นมูลค่าหุ้นละ 0.10 บาท (สิบสตางค์) ทั้งนี้ จะทำให้หุ้นสามัญของบริษัทเพิ่มขึ้นจากเดิม 1,000 ล้านหุ้น เป็น 10,000 ล้านหุ้น
- กรกฎาคม - เพิ่มทุนจดทะเบียนจาก 1,000 ล้านบาท เป็น 1,500 ล้านบาท โดยการออกหุ้นสามัญใหม่จำนวน 5,000 ล้านหุ้น มูลค่าที่ตราไว้หุ้นละ 0.10 บาท เพื่อรองรับการใช้สิทธิแปลงสภาพตามใบสำคัญแสดงสิทธิครั้งที่ 1 ที่จะเสนอขายให้แก่ผู้ถือหุ้นเดิมของบริษัทตามสัดส่วนการถือหุ้น
- ธันวาคม - ที่ประชุมคณะกรรมการบริษัท ครั้งที่ 9/2551 เมื่อวันที่ 27 ธันวาคม 2551 มีมติอนุมัติการเข้าซื้อหุ้นสามัญบริษัท ไทย เนชั่นเนล โปรดักท์ จำกัด (“TNP”) ซึ่งเป็นบริษัทผลิตเสาเข็มคอนกรีตเสริมเหล็กอัดแรงหล่อสำเร็จแบบแรงเหวี่ยงจำนวน 26,100,600,000 หุ้น มูลค่าที่ตราไว้หุ้นละ 0.01 บาท คิดเป็นสัดส่วนร้อยละ 100.00 ของหุ้นสามัญที่ออกและเรียกชำระแล้วของ TNP ในราคาไม่เกิน 650.00 ล้านบาท โดยที่บริษัทอยู่ระหว่างการขอรับการสนับสนุนสินเชื่อจากสถาบันการเงิน ซึ่งบริษัทจะต้องดำเนินการรายการดังกล่าวภายในวันที่ 30 มิถุนายน 2552



ข้อมูลสำคัญทางการเงิน

ข้อมูลจากงบการเงิน

	2549	2550	2551
สินทรัพย์รวม	1,707.08	2,075.13	3,246.20
หนี้สินรวม	965.51	1,473.22	1,849.34
ส่วนของผู้ถือหุ้น	741.57	601.91	1,396.85
รายได้จากการขาย	4,332.51	4,552.82	4,550.65
รายได้รวม	4,346.94	4,636.38	4,654.08
กำไรขั้นต้นจากการขาย	218.39	189.26	-11.59
กำไรจากการดำเนินงานก่อนดอกเบี้ยและภาษี	147.22	-9.35	-73.21
กำไร (ขาดทุน) สุทธิ	81.62	-92.14	-204.57
กำไรสะสม	123.32	29.62	-174.94

อัตราส่วนทางการเงิน

	2549	2550	2551
อัตราส่วนแสดงสภาพคล่อง(Liquidity Ratio)			
อัตราส่วนสภาพคล่อง (เท่า)	1.34	1.04	1.38
อัตราส่วนสภาพคล่องหมุนเร็ว (เท่า)	0.67	0.63	0.43
อัตราส่วนสภาพคล่องกระแสเงินสด (เท่า)	(0.45)	(0.19)	(0.67)
อัตราส่วนหมุนเวียนลูกหนี้การค้า (เท่า)	5.77	6.07	5.48
ระยะเวลาเก็บหนี้เฉลี่ย (วัน)	63.22	60.16	66.63
อัตราส่วนหมุนเวียนสินค้าคงเหลือ (เท่า)	10.06	9.53	6.51
ระยะเวลาขายสินค้าเฉลี่ย (วัน)	35.79	37.76	56.06
อัตราส่วนหมุนเวียนเจ้าหนี้ (เท่า)	12.61	24.04	25.76
ระยะเวลาชำระหนี้ (วัน)	28.55	15.18	14.17
Cash Cycle (วัน)	65.12	89.63	69.10
อัตราส่วนแสดงความสามารถในการหากำไร(Profitability Ratio)			
อัตรากำไรขั้นต้น (%)	5.04	4.16	(0.25)
อัตรากำไรจากการดำเนินงาน (%)	3.51	(0.21)	(1.61)
อัตรากำไรสุทธิ (%)	1.88	(1.99)	(4.40)
อัตราผลตอบแทนผู้ถือหุ้น (%) ¹	10.97	(15.31)	(20.47)
อัตราส่วนแสดงประสิทธิภาพในการดำเนินงาน (Efficiency Ratio)			
อัตราผลตอบแทนจากสินทรัพย์ (%) ¹	5.07	(4.87)	(7.69)
อัตราผลตอบแทนจากสินทรัพย์ถาวร (%) ¹	59.65	(30.57)	(60.11)
อัตราการหมุนของสินทรัพย์ (เท่า)	2.70	2.45	1.75
อัตราส่วนวิเคราะห์นโยบายทางการเงิน (Financial Ratio)			
อัตราส่วนหนี้สินต่อส่วนของผู้ถือหุ้น (เท่า)	1.30	2.45	1.32
อัตราส่วนความสามารถชำระดอกเบี้ย (เท่า)	4.01	(0.15)	(0.56)
อัตราส่วนความสามารถชำระภาระผูกพัน (เท่า)	3.86	(0.10)	(0.48)
อัตราการจ่ายเงินปันผล (%)	40.54	57.81	0



ลักษณะการประกอบธุรกิจ

ลักษณะการประกอบธุรกิจของบริษัท

บริษัท ริช เอชชี สตีล จำกัด (มหาชน) ประกอบธุรกิจเป็นผู้ให้บริการจัดหาและจำหน่ายผลิตภัณฑ์เหล็กประเภทต่าง ๆ ทั้งที่เป็นวัตถุดิบและสินค้าสำเร็จรูป ซึ่งได้แก่ เหล็กโครงสร้าง (Structural Steel Pipe) เหล็กรีดร้อนชนิดม้วนและชนิดแผ่น (Hot Rolled Steel Coil and Sheets) เหล็กแท่งยาว (Billet) และผลิตภัณฑ์เหล็กอื่น ๆ รวมถึงการเป็นผู้ผลิตและจำหน่ายเหล็กโครงสร้างประเภทท่อเหล็กและเหล็กโครงสร้างรูปตัวซี บริษัทมีนโยบายในการเป็นผู้ให้บริการจัดหา ผลิตและจัดจำหน่ายผลิตภัณฑ์เหล็กที่มีความหลากหลาย ครบถ้วน และครอบคลุมมากที่สุด ในลักษณะของ “One-Stop-Service” โดยบริษัทได้อาศัยการประสานงานในการวางแผนการจัดซื้อ การวางแผนการผลิตและว่าจ้างผลิต และการบริหารสินค้าคงคลังที่มีประสิทธิภาพในการจัดหาผลิตภัณฑ์ให้แก่ลูกค้าได้อย่างทันเวลาที่ในคุณภาพและปริมาณที่ต้องการ

ลักษณะของผลิตภัณฑ์ของบริษัทสามารถแบ่งออกได้ดังนี้

1. การจัดหาและจำหน่ายผลิตภัณฑ์เหล็กประเภทต่าง ๆ

ปัจจุบัน บริษัทเป็นผู้ให้บริการจัดหาและจำหน่ายผลิตภัณฑ์เหล็กประเภทต่าง ๆ ดังนี้

- 1.1 ผลิตภัณฑ์เหล็กโครงสร้าง (Structural Steel Pipe) ประเภทท่อเหล็กและเหล็กโครงสร้างรูปตัวซี โดยบริษัทมีการจัดหาผลิตภัณฑ์เหล็กโครงสร้างดังกล่าวโดยการว่าจ้างผลิตกับโรงงานคู่สัญญา และการสั่งซื้อจากผู้ผลิตหรือตัวแทนจำหน่ายต่าง ๆ โดยผลิตภัณฑ์ท่อเหล็กที่บริษัทให้บริการจัดหาจากการว่าจ้างผลิตนั้นมี 3 รูปแบบ ได้แก่ ท่อเหล็กดำทรงเหลี่ยม (Square Tube) ท่อเหล็กดำทรงกลม (Black Steel Pipe) และท่อเหล็กดำทรงแบน (Rectangular Tube) ขนาดความยาวมาตรฐาน 6 เมตร เส้นผ่านศูนย์กลางตั้งแต่ $\frac{1}{2}$ " – 8" และมีความหนาตั้งแต่ 1.00 - 4.50 มิลลิเมตร นอกจากนี้ บริษัทยังจัดหาผลิตภัณฑ์จากการจัดซื้อเพื่อนำมาจำหน่ายให้แก่ลูกค้า เพื่อให้ครอบคลุมต่อความต้องการใช้งานในตลาดทั่วไปทั้งงานโครงสร้างและท่อส่งของเหลว
- 1.2 เหล็กแผ่นรีดร้อนชนิดม้วนและชนิดแผ่น (Hot Rolled Steel Plates and Sheets)
บริษัทให้บริการจัดหาเหล็กแผ่นรีดร้อนทั้งชนิดม้วนและชนิดแผ่นโดยการสั่งซื้อจากตัวแทนจำหน่ายของโรงงานผู้ผลิตและนำมาจัดจำหน่ายให้แก่ลูกค้าซึ่งได้แก่ ผู้ค้าส่งและโรงงานผู้ผลิตซึ่งจะนำไปใช้ในอุตสาหกรรมต่าง ๆ อาทิ อุตสาหกรรมก่อสร้าง อุตสาหกรรมยานยนต์ อุตสาหกรรมเฟอร์นิเจอร์ เป็นต้น
ผลิตภัณฑ์เหล็กแผ่นรีดร้อนที่บริษัทจำหน่ายมีความหนา 1.20 – 12.00 มิลลิเมตร และมีขนาดตามความต้องการของลูกค้า เหล็กแผ่นรีดร้อนที่บริษัทจำหน่ายจะเป็นเหล็กแผ่นรีดร้อนคุณภาพระดับทั่วไป เหมาะสำหรับการใช้งานประเภทการก่อสร้างต่าง ๆ คู่ต่อเรือ อุตสาหกรรมหนัก เช่น เครื่องจักรในโรงงานน้ำตาล โรงกลั่นน้ำมัน ฯลฯ

1.3 เหล็กแท่งยาว (Billet) และผลิตภัณฑ์เหล็กอื่นๆ

นอกจากการจัดการและจำหน่ายผลิตภัณฑ์เหล็กโครงสร้างประเภทท่อเหล็กและเหล็กโครงสร้างรูปตัวซี และเหล็กแผ่นรีดร้อนทั้งชนิดม้วนและชนิดแผ่นแล้ว บริษัทยังให้บริการจัดการและจำหน่ายเหล็กแท่งยาวและผลิตภัณฑ์เหล็กอื่นๆ อาทิ เหล็กแผ่นลาย เหล็กแบน เหล็กฉาก เหล็กทรงน้ำ ท่อน้ำประปา ข้อต่อ เหล็กโครงสร้างรูปพรรณ รูปตัว H รูปตัว I และไวร์พวงค์ เป็นต้น โดยส่วนใหญ่เป็นการให้บริการเสริมเพื่ออำนวยความสะดวกแก่ลูกค้าของบริษัท ตามนโยบายการให้บริการแบบ One-Stop-Service ของบริษัท

2. การผลิตและจำหน่ายผลิตภัณฑ์เหล็กโครงสร้าง (Structural Steel Pipe)

นอกจากการเป็นผู้ให้บริการจัดการและจำหน่ายแล้ว บริษัทได้พัฒนาธุรกิจสู่การเป็นผู้ผลิตและจำหน่ายเหล็กโครงสร้าง ซึ่งได้แก่ เหล็กโครงสร้างประเภทท่อเหล็ก และเหล็กโครงสร้างรูปตัวซี โดยมีรายละเอียดดังนี้

2.1 ผลิตภัณฑ์ท่อเหล็ก (Steel Pipe)

ผลิตภัณฑ์ท่อเหล็กที่บริษัททำการผลิตและจำหน่ายสามารถแบ่งออกได้เป็น 3 รูปแบบ ได้แก่ ท่อเหล็กดำทรงเหลี่ยม (Square Tube) ท่อเหล็กดำทรงกลม (Black Steel Pipe) และท่อเหล็กดำทรงแบน (Rectangular Tube) มีความยาวมาตรฐาน 6.0 เมตร ขนาดเส้นผ่านศูนย์กลางตั้งแต่ 0.50 นิ้ว – 3.00 นิ้ว และมีความหนาตั้งแต่ 1.00 มิลลิเมตร – 4.50 มิลลิเมตร ปัจจุบัน บริษัทมีเครื่องจักรสำหรับผลิต จำนวน 2 เครื่อง โดยมีกำลังการผลิตติดตั้งรวมเท่ากับ 75,000 ตันต่อปี มีอัตราการใช้กำลังการผลิต ในปี 2551 ร้อยละ 8.90 ของกำลังการผลิตติดตั้งรวมของเครื่องรีดท่อ

2.2 ผลิตภัณฑ์เหล็กโครงสร้างรูปตัวซี (Lip Channel Steel)

เหล็กโครงสร้างรูปตัวซีที่บริษัทผลิตและจำหน่าย มีขนาด 5" – 8" ความหนา 1.60 – 3.20 มิลลิเมตร สำหรับใช้ในงานโครงสร้างหลังคาทั่วไป และบริษัทยังสามารถผลิตแชสซี (Chassis) ขนาด 8" สำหรับใช้เป็นชิ้นส่วนประกอบรถบรรทุก ปัจจุบัน บริษัทมีเครื่องจักรสำหรับผลิตเหล็กโครงสร้างรูปตัวซี จำนวน 1 เครื่อง โดยมีกำลังการผลิตเต็มที่ เท่ากับ 50,000 ตันต่อปี มีอัตราการใช้กำลังการผลิต ในปี 2551 ร้อยละ 19.66 ของกำลังการผลิตติดตั้งรวมของเครื่องรีดท่อตัวซี

สำหรับผลิตภัณฑ์ซึ่งมีขนาดที่เครื่องจักรของบริษัทไม่สามารถผลิตได้ หรือเป็นขนาดที่เครื่องจักรของบริษัทสามารถผลิตได้แต่อยู่ในช่วงเวลาที่ไม่สามารถผลิตได้ทัน หรือไม่คุ้มกับต้นทุนการปรับเครื่องจักรเพื่อผลิตสินค้านั้น ๆ บริษัทจะว่าจ้างโรงงานคู่สัญญาให้เป็นผู้ทำการผลิตให้

2.3 ผลิตภัณฑ์เหล็กแปรรูป (Structural industry steel)

เหล็กแปรรูปที่บริษัทผลิตและจำหน่าย สำหรับใช้ในงานโครงสร้างและก่อสร้าง บริษัทมีเครื่องจักรสำหรับผลิต จำนวน 1 เครื่อง โดยมีกำลังการผลิตเต็มที่ เท่ากับ 90,000 ตันต่อปี มีอัตราการใช้กำลังการผลิต ในปี 2551 เท่ากับร้อยละ 22.25



โครงสร้างรายได้ของบริษัท

ประเภทรายได้	ปี 2549		ปี 2550		ปี 2551	
	ล้านบาท	%	ล้านบาท	%	ล้านบาท	%
รายได้จากการขาย						
1. ผลิตภัณฑ์เหล็กโครงสร้าง						
1.1 ท่อเหล็กดำทรงเหลี่ยม	1,076.39	24.76	704.21	15.19	537.64	11.55
1.2 ท่อเหล็กดำทรงกลม	589.98	13.57	320.50	6.91	269.04	5.78
1.3 ท่อเหล็กดำทรงแบน	624.85	14.37	464.03	10.01	339.52	7.29
1.4 เหล็กโครงสร้างรูปตัวซี	634.16	14.59	474.79	10.24	462.14	9.93
1.5 เหล็กโครงสร้างรูปฉาก	11.12	0.26	55.40	1.19	54.85	1.18
1.6 เหล็กข้ออ้อย					599.04	12.87
2. เหล็กแผ่นรีดร้อนชนิดม้วนและชนิดแผ่น	1,035.46	23.82	1,915.69	41.32	1,040.29	22.34
3. เหล็กบิลเล็ต	316.68	7.29	251.48	5.42	801.73	17.22
4. อื่น ๆ *	43.87	1.01	365.33	7.89	446.40	9.59
รวมรายได้จากการขายสินค้า	4,332.51	99.67	4,551.43	98.17	4,550.65	97.74
รายได้อื่น **	14.42	0.33	84.95	1.83	105.43	2.26
รวมรายได้ทั้งหมด	4,346.93	100.00	4,636.38	100.00	4,656.08	100.00

* อื่นๆ ประกอบด้วย เศษเหล็ก, เหล็กพืด, เหล็กม้วนขาว, เหล็กเส้นกลม, เหล็กเอชบีเอ็ม, เหล็กไวพรงค์ ฯลฯ

** รายได้อื่นๆ ประกอบด้วย กำไร (ขาดทุน) จากอัตราแลกเปลี่ยนเงิน, ค่าเช่ารถบรรทุก, ค่าขนส่งสินค้า, ดอกเบี้ยรับ, รายได้จากการรับชำระหนี้จากผู้บริหารแทนลูกค้า และอื่นๆ

รายได้จากการขายสินค้าสามารถแบ่งตามประเภทการประกอบธุรกิจโดยประมาณการจากสัดส่วนของมูลค่าการจัดหาวัตถุดิบโดยวิธีต่างๆ ต่อมูลค่าการจัดหาวัตถุดิบรวม ได้ดังนี้

ประเภทรายได้	2549		2550		2551	
	ล้านบาท	%	ล้านบาท	%	ล้านบาท	%
รายได้จากการขายสินค้า						
1. การจัดหาเพื่อจำหน่าย						
1.1 การซื้อเพื่อจำหน่าย	1,153.06	26.61	2,583.39	56.76	997.75	21.93
1.2 การว่าจ้างผลิตเพื่อจำหน่าย	2,632.71	60.77	1,362.24	29.93	2,217.97	48.74
รวมรายได้จากการจัดหาเพื่อจำหน่าย	3,785.77	87.38	3,674.79	80.74	3,215.72	70.67
2. การผลิตเพื่อจำหน่าย	546.74	12.62	605.80	13.31	1,334.93	29.33
รวมรายได้จากการขายสินค้า	4,332.51	100.00	4,551.43	100.00	4,550.65	100.00

เป้าหมายในการดำเนินงานธุรกิจ

ภายใต้นโยบายคุณภาพ “รักษามาตรฐานการผลิต สร้างความเป็นมิตรกับลูกค้า มุ่งพัฒนาบุคลากร เพื่อความพร้อมสู่อนาคต” ปัจจุบัน บริษัทเป็นหนึ่งในผู้นำธุรกิจการจัดหาและจำหน่ายผลิตภัณฑ์เหล็กแปรรูปทั้งที่เป็นวัตถุดิบและสินค้าสำเร็จรูป โดยในอนาคตบริษัทมีเป้าหมายที่จะเป็นผู้ให้บริการแบบครบวงจร เพื่อให้ลูกค้าสามารถที่จะเลือกซื้อผลิตภัณฑ์เหล็กทุกประเภทได้จากบริษัทในแห่งเดียว (One-Stop-Service) พร้อมการให้บริการจัดส่งสินค้าที่รวดเร็วและตรงต่อเวลาเพื่อสามารถตอบสนองความต้องการใช้งานของลูกค้าได้อย่างทันท่วงที

นอกจากนี้ บริษัทยังมีเป้าหมายในการพัฒนาธุรกิจสู่การเป็นผู้นำในด้านการผลิต เพื่อเสริมสร้างความมั่นคงทางด้านกำลังการผลิตของบริษัท และเพิ่มความหลากหลายของผลิตภัณฑ์โดยการออกผลิตภัณฑ์ใหม่ ได้แก่

จัดหาเหล็กรีดร้อนเกรดพิเศษเพื่ออุตสาหกรรมดัดแก๊ส เพื่อเป็นการขยายฐานลูกค้า เพิ่มส่วนต่างกำไรของบริษัท

ลักษณะลูกค้าและกลุ่มลูกค้าเป้าหมาย

กลุ่มลูกค้าที่เป็นเป้าหมายคือผู้จำหน่ายเหล็กเหล็กแปรรูป, เหล็กโครงสร้าง และผลิตภัณฑ์เหล็กต่างๆ บริษัทอุตสาหกรรมต่อเนื่องต่างๆ ซึ่งจะนำผลิตภัณฑ์ของบริษัทไปใช้เป็นวัตถุดิบในการผลิต

การจัดจำหน่ายและช่องทางการจำหน่าย

บริษัทจำหน่ายสินค้าผ่านผู้ค้าส่งซึ่งกระจายอยู่ในเขตกรุงเทพมหานคร ปริมณฑล และภูมิภาคต่าง ๆ เป็นจำนวนกว่า 300 แห่งเป็นหลัก เพื่อจำหน่ายให้แก่ลูกค้าผู้นำไปใช้ในงานอีกทอดหนึ่ง และอีกส่วนหนึ่ง เป็นการจำหน่ายตรงให้แก่ผู้ประกอบการในภาคการผลิตซึ่งจะนำสินค้าของบริษัทไปใช้เป็นวัตถุดิบในการผลิตสินค้า โดยสัดส่วนการจัดจำหน่ายให้แก่ลูกค้าที่เป็นผู้ค้าส่งต่อลูกค้าที่เป็นผู้ประกอบการในภาคอุตสาหกรรมเท่ากับประมาณร้อยละ 95 : ร้อยละ 5 ปัจจุบัน บริษัทมีศูนย์กระจายสินค้า 4 แห่ง ใน จ.สมุทรปราการ 1 แห่ง จ. สมุทรสาคร 2 แห่ง และ จ. พระนครศรีอยุธยา 1 แห่ง

ภาวะการแข่งขัน

ปัจจุบันผลิตภัณฑ์ท่อเหล็กของบริษัท มุ่งเน้นที่ตลาดระดับที่ใช้งานทั่วไป (Mass Market) ซึ่งเป็นฐานลูกค้าที่กว้างและมีการความต้องการอย่างต่อเนื่อง โดยเป็นการใช้ในการก่อสร้างที่พักอาศัย และอาคารสำนักงาน ทั้งนี้ บริษัทที่นับเป็นคู่แข่งสำคัญซึ่งมีฐานลูกค้ากลุ่มเดียวกับบริษัทนั้น มีจำนวนประมาณ 4 ราย อย่างไรก็ตาม การแข่งขันในธุรกิจยังคงไม่รุนแรงมากนัก ถึงแม้จะมีจำนวนผู้ประกอบการหลายรายในอุตสาหกรรม เนื่องจากผู้ประกอบการแต่ละรายต่างก็มุ่งเน้นฐานลูกค้าที่แตกต่างกันไป ประกอบกับแนวโน้มการบริโภคท่อเหล็กมีการขยายตัวอย่างต่อเนื่อง ซึ่งเป็นผลจากการขยายตัวของภาคอสังหาริมทรัพย์และการก่อสร้าง การใช้งานท่อเหล็กในรูปแบบที่หลากหลายมากขึ้นในอุตสาหกรรมต่อเนื่องต่างๆ และการใช้ท่อเหล็กทดแทนวัสดุก่อสร้างอื่น

การจัดหาผลิตภัณฑ์

วัตถุดิบและผลิตภัณฑ์หลักของบริษัทได้แก่ เหล็กแผ่นรีดร้อนชนิดม้วน ท่อเหล็ก เหล็กโครงสร้างรูปตัวซี และผลิตภัณฑ์เหล็กประเภทอื่น ๆ เช่น เหล็กแท่งยาว (Billet) เหล็กแบน เหล็กฉาก ท่อน้ำประปา ข้อต่อ เหล็กเส้น และเหล็กสลิต เป็นต้น บริษัทมีการจัดหาวัตถุดิบและผลิตภัณฑ์ดังกล่าวเพื่อจำหน่ายใน 3 ลักษณะ ได้แก่ การสั่งซื้อเพื่อจำหน่าย การว่าจ้างผลิต และผลิตเพื่อจำหน่าย ในสัดส่วน เท่ากับร้อยละ 21.93 ร้อยละ 48.74 และร้อยละ 29.33 ในปี 2551

นโยบายการสั่งซื้อวัตถุดิบ

บริษัทจะดำเนินการสั่งซื้อเหล็กแผ่นรีดร้อนชนิดม้วน เป็นเวลาล่วงหน้า 1 เดือน โดยจะสั่งซื้อเป็นจำนวนครั้งละประมาณ 10,000 ตันอย่างสม่ำเสมอ เพื่อให้มีสินค้าในปริมาณที่เพียงพอและมีคุณภาพตรงตามความต้องการของลูกค้า

นโยบายการผลิต

บริษัทมีนโยบายที่จะเน้นการใช้เครื่องจักรของบริษัทในการผลิตสินค้าที่ได้รับคำสั่งผลิตซึ่งมีข้อกำหนดพิเศษ (Made to order) และผลิตสินค้าที่มีคุณภาพมาตรฐานระดับทั่วไปในช่วงเวลาที่บริษัทมีคำสั่งในการผลิตสินค้าที่มีข้อกำหนดพิเศษ ส่วนการว่าจ้างโรงงานคู่สัญญานั้น จะเน้นการผลิตสินค้าซึ่งมีคุณภาพมาตรฐานระดับทั่วไปเป็นหลัก ทั้งนี้ บริษัทจะว่าจ้างโรงงานคู่สัญญาให้ทำการผลิตในกรณีที่เป็นการผลิตสินค้าในขนาดและคุณภาพที่บริษัทไม่



สามารถผลิตได้ หรือในช่วงเวลาที่บริษัทไม่สามารถผลิตได้ทัน หรือไม่คุ้มกับต้นทุนในการต้องปรับเครื่องจักรเพื่อผลิตสินค้านั้น ๆ

ผลกระทบต่อสิ่งแวดล้อม

ผลกระทบต่อสิ่งแวดล้อมในการประกอบธุรกิจของบริษัทได้แก่ มลภาวะทางเสียงในขบวนการผลิตและเศษเหล็กที่เกิดขึ้นจากการตัดเหล็ก บริษัทมีระเบียบในการรักษาสิ่งแวดล้อมให้เป็นไปตามกฎเกณฑ์ที่สำนักงานเขตกำหนดไว้ โดยความดังของเสียงที่เกิดขึ้นจากการตัดเหล็กนั้นอยู่ในระดับที่ปลอดภัยตามที่กรมสวัสดิการและคุ้มครองแรงงานกำหนด เศษเหล็กที่เกิดขึ้นจะถูกเก็บรวบรวมเพื่อจำหน่ายให้แก่ผู้ค้าเศษเหล็ก ทั้งนี้ตั้งแต่เปิดโรงงานมา บริษัทไม่มีข้อพิพาทหรือถูกฟ้องร้องเกี่ยวกับการสร้างผลกระทบต่อสิ่งแวดล้อมและไม่เคยได้รับการดักเตือนหรือการปรับจากหน่วยงานของรัฐตามกฎหมายที่บริษัทต้องปฏิบัติตามอันได้แก่ พระราชบัญญัติโรงงาน พ.ศ. 2535 และพระราชบัญญัติส่งเสริมและรักษาสิ่งแวดล้อม พ.ศ. 2535 อีกทั้งยังได้รับการต่ออายุใบอนุญาตโรงงานจากกรมโรงงานอุตสาหกรรมมาโดยตลอดนับตั้งแต่เปิดกิจการ

ปัจจัยความเสี่ยง

1. ความเสี่ยงจากความผันผวนของราคาวัตถุดิบ

เหล็กแผ่นรีดร้อน (Hot Rolled Steel) ทั้งชนิดม้วนและชนิดแผ่น เป็นวัตถุดิบหลักของบริษัทในการจำหน่ายและผลิตท่อเหล็กและเหล็กโครงสร้างรูปตัวซีของบริษัท โดยบริษัทมีมูลค่าการสั่งซื้อเหล็กแผ่นรีดร้อน คิดเป็นสัดส่วนร้อยละ 79.57 ของมูลค่าการสั่งซื้อสินค้าและวัตถุดิบทั้งหมดในปี 2551 โดยเป็นการสั่งซื้อจากผู้ผลิตและผู้จำหน่ายจากต่างประเทศร้อยละ 10.25 และภายในประเทศร้อยละ 89.75 นอกจากนี้การปรับราคาเหล็กแผ่นรีดร้อนจะปรับราคาไปตามราคาเหล็กโลก และตามภาวะอุปสงค์ อุปทานในประเทศเป็นสำคัญ ส่งผลให้บริษัทได้รับผลกระทบต่อต้นทุนวัตถุดิบและอัตรากำไรขั้นต้นเนื่องจากต้นทุนวัตถุดิบเหล็กแผ่นรีดร้อนเป็นส่วนประกอบสำคัญหลักของต้นทุนผลิตภัณฑ์บริษัท

ดังนั้น เพื่อเป็นการลดความเสี่ยงจากความผันผวนของราคาเหล็กแผ่นรีดร้อนชนิดม้วนดังกล่าวข้างต้น ผู้บริหารได้มีการติดตามการเปลี่ยนแปลงของราคาวัตถุดิบเหล็กและเหล็กรีดร้อนชนิดม้วนทั้งในประเทศและต่างประเทศอย่างใกล้ชิดและประเมินแนวโน้มของราคาเหล็กรีดร้อนในประเทศเทียบกับราคาเหล็กรีดร้อนต่างประเทศตลอดเวลา

การกำหนดนโยบายราคาขายของผลิตภัณฑ์ของบริษัทจะพิจารณาจากต้นทุนขายควบคู่ไปกับราคาตลาด ณ ขณะนั้น เพื่อลดผลกระทบจากความผันผวนของราคาวัตถุดิบดังกล่าว

2. ความเสี่ยงจากการจัดหาผลิตภัณฑ์

ในปี 2551 บริษัทมีการสั่งซื้อเหล็กแผ่นรีดร้อนชนิดม้วน (Hot Rolled Coil) จากผู้จำหน่ายหลัก 1 ราย ได้แก่ บริษัทเทรทอสเทิร์นอินเตอร์เนชันแนล จำกัด ซึ่งเป็นตัวแทนจำหน่ายของผู้ผลิตและผู้จำหน่ายรายใหญ่ 1 ใน 2 รายของประเทศไทย คือ บริษัท จี สตีล จำกัด (มหาชน) (GSTeel) คิดเป็นสัดส่วนร้อยละ 51.49 ของมูลค่าการสั่งซื้อวัตถุดิบ ที่เป็นเหล็กม้วนทั้งหมดของบริษัทจึงมีความเสี่ยงจากการพึ่งพิงผู้จำหน่ายดังกล่าวในการจัดหาวัตถุดิบ หากผู้จำหน่ายดังกล่าวไม่สามารถจัดหาวัตถุดิบได้เพียงพอต่อความต้องการ อันจะส่งผลกระทบต่อผลประกอบการของบริษัท นอกจากนี้ บริษัทยังมีความเสี่ยงจากการจัดหาวัตถุดิบเหล็กแผ่นรีดร้อนชนิดม้วนจากผู้ผลิตเหล็กแผ่น



วีรธรรณรายใหญ่ในประเทศเพียง 2 ราย ซึ่งได้แก่ บริษัทสหวิริยาสตีลอินดัสตรี จำกัด (มหาชน) (SSI) และบริษัท จี สตีล จำกัด (มหาชน) (GSTEEL)

เพื่อป้องกันความเสี่ยงดังกล่าว บริษัทมีนโยบายการสั่งซื้อที่สม่ำเสมอ ทำให้ผู้จัดจำหน่ายวัตถุดิบส่งมอบ วัตถุดิบให้บริษัทได้ตรงตามความต้องการตามแผนการผลิตของบริษัท นอกจากนี้ บริษัทยังมีแผนจัดหาวัตถุดิบได้ จากการสั่งซื้อจากต่างประเทศ ในกรณีเกิดความจำเป็นในการจัดหาวัตถุดิบในประเทศไม่ได้

3. ความเสี่ยงจากความผันผวนของอัตราแลกเปลี่ยน

ในปี 2551 บริษัทนำเข้าผลิตภัณฑ์เหล็กชนิดจากต่างประเทศ อาทิ เหล็กบิลเล็ต เหล็กม้วน เหล็กเส้นขาด เศษเหล็ก เป็นต้นโดยมีสัดส่วนการนำเข้าประมาณร้อยละ 24.76 ของมูลค่าการสั่งซื้อวัตถุดิบทั้งหมดของบริษัท เป็นการสั่งซื้อจาก ประเทศจีน สิงคโปร์ ฮองกง เวียดนาม การนำเข้าดังกล่าวทำให้บริษัทมีความเสี่ยงจากความผันผวน ของอัตราแลกเปลี่ยน

เพื่อป้องกันความเสี่ยงดังกล่าว บริษัทจะทำสัญญาซื้อขายเงินตราต่างประเทศล่วงหน้า (FORWARD) กับ ธนาคารไว้และติดตามค่าเงินบาทอย่างใกล้ชิด ในกรณีที่มีการสั่งซื้อสินค้าจากต่างประเทศ ทำให้สามารถป้องกัน ความเสี่ยงได้ทั้งจำนวน

4. ความเสี่ยงเกี่ยวกับการเปลี่ยนแปลงกฎหมายที่มีผลต่อการแข่งขัน

การเปิดเขตการค้าเสรีกับประเทศต่าง ๆ ไปแล้วหลายประเทศ ได้แก่ ประเทศสาธารณรัฐประชาชนจีน ประเทศออสเตรเลีย นิวซีแลนด์ และอินเดีย อาทิ การลดภาษีท่อเหล็กให้เหลือร้อยละ 0-5 ภายในปี 2561 กับประเทศ จีน และในปี 2550 ไทยได้ตกลงเปิดเสรีทางการค้าที่ได้มีการลงนามความตกลงหุ้นส่วนเศรษฐกิจไทย-ญี่ปุ่น เมื่อวันที่ 3 เมษายน 2550 ความตกลงมีผลบังคับใช้ตั้งแต่วันที่ 1 พฤศจิกายน 2550 เป็นต้นไป เพื่อส่งเสริมการค้าและการ ลงทุน ซึ่งเหล็กแผ่นรีดร้อนและท่อเหล็กนับเป็นสินค้าที่อยู่ในข้อตกลงที่ต้องลดภาษี และสำหรับประเทศญี่ปุ่นที่ ประเทศไทยนำเข้าเหล็กรีดร้อนที่มีคุณภาพสูงหรือเหล็กเกรดพิเศษ สำหรับอุตสาหกรรมรถยนต์นั้น ตามข้อตกลง ประเทศไทยกับประเทศญี่ปุ่นอุตสาหกรรมเหล็กจะได้รับผลคือต้องลดภาษีเป็น 0% ทั้งนี้สำหรับเหล็กที่ไทยไม่ สามารถผลิตได้ได้แก่เหล็กแผ่นรีดร้อนที่มีคุณภาพสูง และต้องจะทยอยลดภาษีลง ในกรณีเหล็กรีดร้อนที่ในประเทศ สามารถผลิตได้ภายใน 11 – 15 ปีนับจากวันประกาศใช้ ภายหลังจากการปฏิบัติตามข้อตกลงดังกล่าว บริษัทอาจ ได้รับผลกระทบจากการที่มีคู่แข่งจากการนำเข้าสินค้าเพื่อจำหน่ายเพิ่มมากขึ้นได้ อย่างไรก็ตาม เนื่องจากการนำเข้า ผลิตภัณฑ์จากต่างประเทศมีข้อเสียคือ เรื่องระยะเวลาและภาระค่าขนส่งที่เกิดขึ้น จึงอาจทำให้ราคาวัตถุดิบและ ผลิตภัณฑ์ที่นำเข้าไม่ได้มีราคาแตกต่างกับภายในประเทศมากนัก และมีความเสี่ยงในการควบคุมกำหนดการส่งมอบ ประกอบกับนโยบายมุ่งเน้นการควบคุมคุณภาพของภาครัฐ เช่น การออกมาตรฐานผลิตภัณฑ์อุตสาหกรรม โดย สำนักงานมาตรฐานผลิตภัณฑ์อุตสาหกรรม (สม.อ.) นั้นไม่เอื้อให้เกิดการนำเข้าอย่างเสรีมากนัก

เพื่อป้องกันความเสี่ยงดังกล่าวในอนาคตบริษัทอาจดำเนินการจัดหาวัตถุดิบและแสวงหาแหล่งวัตถุดิบจาก ต่างประเทศที่มีราคาถูกกว่าเข้ามาเพิ่มขึ้นกว่าการซื้อวัตถุดิบในประเทศ เพื่อรักษาระดับความสามารถในการแข่งขัน



โครงสร้างการถือหุ้น

รายชื่อผู้ถือหุ้นรายใหญ่ ณ วันที่ 10 มิถุนายน 2551 (มูลค่าที่ตราไว้หุ้นละ 0.10 บาท)

ลำดับ	รายชื่อผู้ถือหุ้น	จำนวนหุ้นที่ถือ	ร้อยละ
1.	กลุ่มนางสาวอังกกาญจน์ ตันติวิรุฬห์		
	1.1 นางพิมสิริ กิรติเยียรสิริ	639,500,000	6.40
	1.2 นางสาวอังกกาญจน์ ตันติวิรุฬห์	485,500,000	4.86
	1.3 นายเงิน มาร์คัส	23,500,000	0.23
	1.4 นางสาวเงิน หมิง หมิง	8,906,250	0.08
	รวม	1,157,406,250	11.57
2.	Societe Generale Bank & Trust, Singapore Branch	720,000,000	7.20
3.	กลุ่มนายโกมล จีรุงเรืองกิจ		
	3.1 นายโกมล จีรุงเรืองกิจ	361,754,530	3.62
	3.2 ห้างหุ้นส่วนสามัญ เอื้อมภรณ์ โดยนายโกมล จีรุงเรืองกิจ	293,859,900	2.94
	3.3 ห้างหุ้นส่วนสามัญ ทองอร่าม โดยนายโกมล จีรุงเรืองกิจ	22,200,000	0.22
	3.4 ห้างหุ้นส่วนสามัญ กลิ่นไพร โดยนายโกมล จีรุงเรืองกิจ	18,033,100	0.18
	รวม	695,847,530	6.96
4.	นายชาญ เลิศประเสริฐภากร	378,877,500	3.79
5.	UBS AG Singapore, Branch-PB Securities Client Custody	273,000,000	2.73
6.	นายมานิตย์ ปัญโญ	234,742,000	2.35
7.	นางสุภา สินประสิทธิ์กุล	222,822,560	2.23
8.	นางราณี เอื้อทวีกุล	203,940,000	2.04
9.	นายทวีศักดิ์ วัชรวิคคาวงศ์	192,000,000	1.92
10.	นางสาวรุ่งรัตน์ สร้อยเงิน	190,750,000	1.91
	รวม	4,269,385,840	42.70
	ผู้ถือหุ้นรายย่อย อื่น ๆ	5,730,614,160	57.30
	จำนวนหุ้นรวม	10,000,000,000	100.00

นโยบายการจ่ายเงินปันผล

บริษัทมีนโยบายจ่ายเงินปันผลไม่น้อยกว่าร้อยละ 50 ของกำไรสุทธิหลังหักภาษีเงินได้นิติบุคคล และสำรองตามกฎหมาย อย่างไรก็ตาม บริษัทอาจกำหนดให้การจ่ายเงินปันผลมีอัตราน้อยกว่าอัตราที่กำหนดข้างต้นได้ โดยขึ้นอยู่กับผลการดำเนินงาน สถานะการเงิน สภาพคล่อง ความจำเป็นในการใช้เป็นเงินทุนหมุนเวียนในการดำเนินงาน การขยายธุรกิจ และปัจจัยอื่น ๆ ที่เกี่ยวข้องในการบริหารงานของบริษัท



การจัดการ

โครงสร้างองค์กร

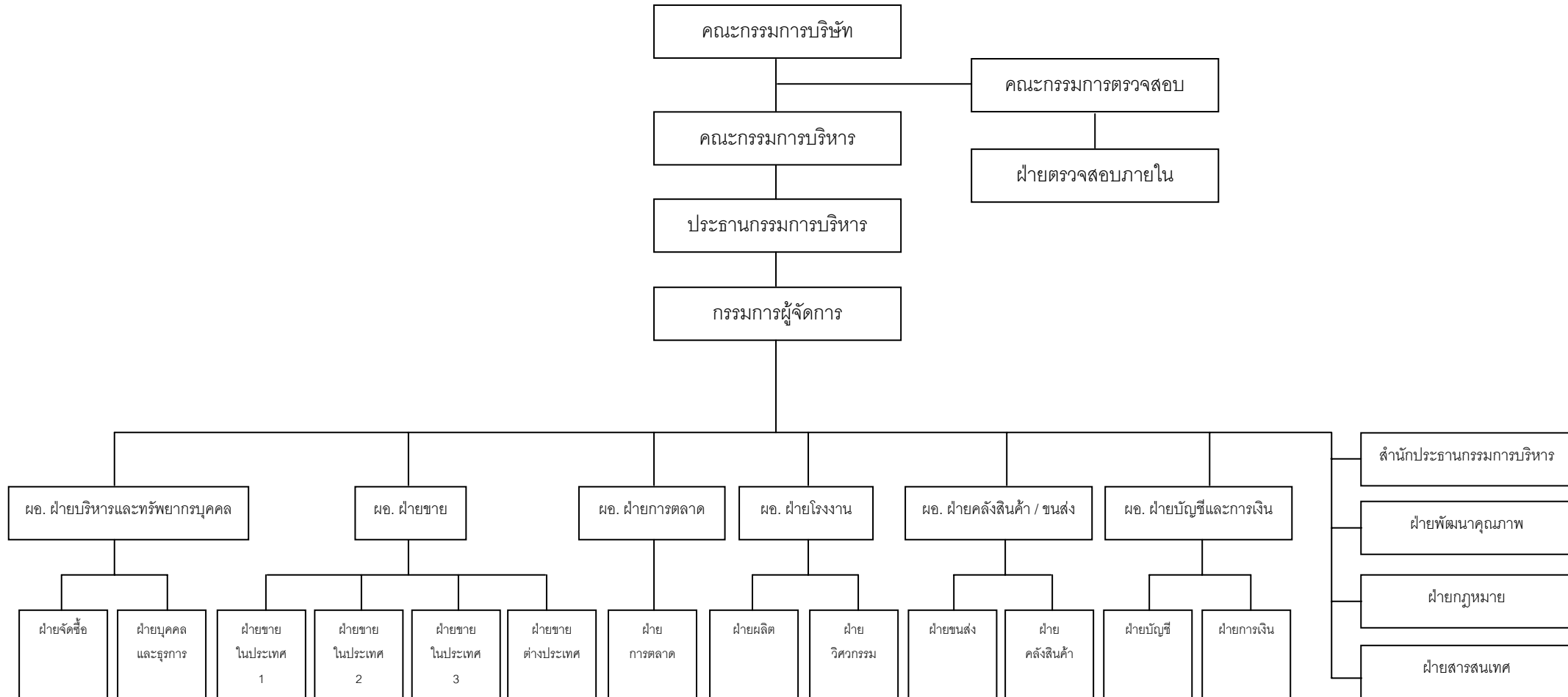



โครงสร้างการจัดการของบริษัท

โครงสร้างการจัดการของบริษัท ประกอบด้วย คณะกรรมการบริษัท และคณะอนุกรรมการ 2 คณะ คือ คณะกรรมการตรวจสอบ และคณะกรรมการบริหาร

คณะกรรมการบริษัท

ตามข้อบังคับของบริษัท ระบุว่า คณะกรรมการ ประกอบด้วย กรรมการอย่างน้อย 5 คน และกรรมการไม่น้อยกว่ากึ่งหนึ่งของจำนวนกรรมการทั้งหมดต้องมีถิ่นที่อยู่ในราชอาณาจักร ทั้งนี้ คณะกรรมการเป็นผู้รับผิดชอบกิจการทั้งหลายทั้งปวงของบริษัท และมีอำนาจหน้าที่ดำเนินการภายในขอบเขตของกฎหมาย วัตถุประสงค์ และข้อบังคับของบริษัท และตามมติของที่ประชุมใหญ่ผู้ถือหุ้น และมีอำนาจกระทำการใด ๆ ตามที่ระบุไว้ในหนังสือบริคณห์สนธิหรือที่เกี่ยวข้องกับการดังกล่าว นั้น โดยคณะกรรมการอาจมอบหมายให้บุคคลหนึ่งหรือหลายคนปฏิบัติงานอย่างใดอย่างหนึ่งแทนคณะกรรมการก็ได้

ณ วันที่ 31 ธันวาคม 2551 คณะกรรมการบริษัทมีจำนวนทั้งสิ้น 8 คน ประกอบด้วย

- กรรมการที่เป็นผู้บริหาร	3	คน
- กรรมการที่ไม่เป็นผู้บริหาร	2	คน
- กรรมการอิสระ	3	คน

รายชื่อคณะกรรมการบริษัท

1. พลเอกนฤดล	เดชประดิษฐ์	ประธานกรรมการ / ประธานกรรมการตรวจสอบ (กรรมการอิสระ)
2. นางพิมสิริ	กีรติเกียรติ	กรรมการ (กรรมการที่ไม่เป็นผู้บริหาร)
3. นายฤทธิรงค์	อินทรจินดา	กรรมการ (กรรมการที่ไม่เป็นผู้บริหาร)
4. นางสาวอังคกาญจน์	ตันติวิรุฬห์	กรรมการ (กรรมการที่เป็นผู้บริหาร)
5. นายสมเกียรติ	วงศาโรจน์	กรรมการ (กรรมการที่เป็นผู้บริหาร)
6. นายธีระ	ผลเจริญสุข	กรรมการ (กรรมการที่เป็นผู้บริหาร)
7. นายสุรพงษ์	ชูรังษฤษฎี	กรรมการ / กรรมการตรวจสอบ (กรรมการอิสระ)
8. ผศ.ดร.อภิชา	บุญภัทรกานต์	กรรมการ / กรรมการตรวจสอบ (กรรมการอิสระ)

กรรมการผู้มีอำนาจลงนามแทนบริษัท

กรรมการผู้มีอำนาจลงนามเพื่อมีผลผูกพันแทนบริษัทได้ คือ นางสาวอังคกาญจน์ ตันติวิรุฬห์หรือนางพิมสิริ กีรติเกียรติ ลงลายมือชื่อร่วมกับ นายสมเกียรติ วงศาโรจน์ หรือ นายธีระ ผลเจริญสุข รวมเป็นสองคน และประทับตราสำคัญของบริษัท

กรรมการอิสระ

คณะกรรมการบริษัทชุดปัจจุบัน ประกอบด้วย กรรมการอิสระ 3 คน ซึ่งคิดเป็นสัดส่วน 1 ใน 3 ของจำนวนกรรมการทั้งหมด โดยประธานกรรมการของบริษัท เป็นกรรมการอิสระ และมีไม่บุคคลเดียวกับผู้บริหารสูงสุดของบริษัท ทั้งนี้ คณะกรรมการบริษัทได้ให้ความเห็นชอบกำหนดคุณสมบัติของกรรมการอิสระ ดังนี้



- 1) ถือหุ้นไม่เกินร้อยละ 5 ของทุนชำระแล้วของบริษัท บริษัทในเครือ บริษัทร่วม หรือบริษัทที่เกี่ยวข้อง ทั้งนี้ ให้นับรวมหุ้นที่ถือโดยผู้ที่เกี่ยวข้องด้วย
- 2) ไม่เป็นกรรมการบริหารและไม่มีส่วนร่วมในการบริหาร รวมทั้งไม่เป็นลูกจ้าง พนักงาน หรือที่ปรึกษาที่ได้รับเงินเดือนประจำในบริษัท บริษัทในเครือ บริษัทร่วม บริษัทที่เกี่ยวข้อง หรือผู้ถือหุ้นรายใหญ่ของบริษัท
- 3) ไม่มีผลประโยชน์หรือมีส่วนร่วมได้เสีย ไม่ว่าในทางตรงหรือทางอ้อม ทั้งในด้านการเงิน หรือการบริหารงานของบริษัท บริษัทในเครือ บริษัทร่วม หรือของผู้ถือหุ้นรายใหญ่ของบริษัทก่อนได้รับการแต่งตั้งเป็นกรรมการตรวจสอบเป็นเวลาอย่างน้อย 1 ปี เว้นแต่คณะกรรมการบริษัทได้พิจารณาอย่างรอบคอบแล้วเห็นว่า การเคยมีผลประโยชน์หรือมีส่วนร่วมได้เสียนั้นจะไม่กระทบต่อการปฏิบัติหน้าที่และการแสดงความเห็นต่อบริษัทอย่างเป็นอิสระ
- 4) ไม่เป็นผู้ที่เกี่ยวข้องทางใดทางหนึ่งหรือเป็นญาติสนิทของผู้บริหารของบริษัทหรือของผู้ถือหุ้นรายใหญ่ของบริษัท และไม่เป็นตัวแทนโดยได้รับการแต่งตั้งหรือปริยาย เพื่อรักษาผลประโยชน์ของกรรมการบริษัทหรือของผู้ถือหุ้นรายใหญ่ หรือผู้ถือหุ้นซึ่งเป็นผู้ที่เกี่ยวข้องกับผู้ถือหุ้นรายใหญ่ของบริษัท
- 5) เป็นผู้ที่สามารถปฏิบัติหน้าที่แสดงความเห็นหรือรายงานผลการปฏิบัติงานตามหน้าที่ที่ได้รับมอบหมายจากคณะกรรมการบริษัทได้อย่างอิสระ โดยไม่อยู่ภายใต้การควบคุมของผู้บริหารหรือผู้ถือหุ้นรายใหญ่ของบริษัท รวมทั้งผู้ที่เกี่ยวข้อง หรือญาติสนิทของบุคคลดังกล่าว

ขอบเขตอำนาจหน้าที่ของคณะกรรมการบริษัท

ที่ประชุมคณะกรรมการบริษัท ครั้งที่ 1/2549 เมื่อวันที่ 3 กุมภาพันธ์ 2549 ได้มีการกำหนดขอบเขตอำนาจหน้าที่ของกรรมการบริษัท ไว้ดังนี้

นอกจากคณะกรรมการบริษัทมีอำนาจและหน้าที่ตามที่กำหนดในข้อบังคับของบริษัทแล้ว ให้คณะกรรมการบริษัทมีอำนาจหน้าที่ดังต่อไปนี้

- 1) ดูแลและกำหนดนโยบายที่สำคัญของบริษัท เกี่ยวกับหลักในการดำเนินธุรกิจ การเงิน การระดมทุน การบริหารเงินทุน และการบริหารความเสี่ยงของบริษัท
- 2) พิจารณาเกี่ยวกับการลงทุน โดยพิจารณาอนุมัติงบประมาณ โครงการลงทุนของบริษัท และกำกับดูแลดำเนินโครงการให้เป็นไปตามแผนงานที่วางไว้
- 3) ดูแลการดำเนินงานของบริษัท เพื่อให้เป็นไปตามเป้าหมายหรือดีกว่าเป้าหมายที่วางไว้และกำหนดแนวทางแก้ไขกรณีที่มีปัญหาอุปสรรคเพื่อให้บรรลุเป้าหมายที่วางไว้หรือดีกว่าเป้าหมายที่วางไว้
- 4) จัดให้มีรายงานข้อมูลทั่วไป และข้อมูลทางการเงินของบริษัท เพื่อรายงานต่อผู้ถือหุ้นและผู้มีส่วนได้เสีย หรือผู้ลงทุนทั่วไปอย่างถูกต้อง ทันกาลและเป็นไปตามที่กฎหมายกำหนด
- 5) รับทราบรายงานการตรวจสอบที่สำคัญของคณะกรรมการตรวจสอบหรือฝ่ายตรวจสอบภายใน รวมทั้งผู้ตรวจสอบบัญชี และที่ปรึกษาฝ่ายต่าง ๆ ของบริษัท และมีหน้าที่กำหนดแนวทางในการปรับปรุงแก้ไขกรณีที่พบข้อบกพร่องที่เป็นสาระสำคัญ



- 6) สอบทานความเพียงพอและความเหมาะสมของระบบควบคุมภายในและการบริหารความเสี่ยงของบริษัท
- 7) จัดให้มีกระบวนการสร้างผู้บริหารระดับสูงของบริษัทเพื่อให้มีขึ้นมาทดแทนอย่างต่อเนื่อง (Succession Plan)
- 8) แต่งตั้งกรรมการตรวจสอบ และให้ความเห็นชอบเกี่ยวกับอำนาจหน้าที่ของคณะกรรมการตรวจสอบ
- 9) แต่งตั้งคณะกรรมการบริหารหรือมอบหมายให้กรรมการคนหนึ่งคนใดหรือหลายคนหรือบุคคลอื่นกระทำการอย่างใดอย่างหนึ่งแทนคณะกรรมการบริษัท ทั้งนี้การมอบอำนาจดังกล่าว ผู้ได้รับมอบอำนาจนั้นต้องไม่มีอำนาจอนุมัติรายการที่บุคคลดังกล่าวหรือบุคคลที่อาจมีความขัดแย้ง (“บุคคลที่อาจมีความขัดแย้ง” ให้มีความหมายตามที่กำหนดไว้ในประกาศของคณะกรรมการกำกับหลักทรัพย์และตลาดหลักทรัพย์) มีส่วนได้เสียหรืออาจมีความขัดแย้งทางผลประโยชน์ในลักษณะอื่นใดกับบริษัทหรือบริษัทย่อย

เว้นแต่เรื่องต่อไปนี้จะกระทำได้ต่อเมื่อได้รับอนุมัติจากที่ประชุมผู้ถือหุ้นก่อน ทั้งนี้กำหนดให้รายการที่กรรมการหรือบุคคลที่อาจมีความขัดแย้ง มีส่วนได้เสีย หรืออาจมีความขัดแย้งทางผลประโยชน์ใดกับบริษัทหรือบริษัทย่อย ให้กรรมการซึ่งมีส่วนได้เสียในเรื่องนั้น ไม่มีสิทธิออกเสียงลงคะแนนในเรื่องนั้น

- เรื่องที่กฎหมายกำหนดให้ต้องได้มติที่ประชุมผู้ถือหุ้น
- การทำรายการที่กรรมการมีส่วนได้เสียและอยู่ในข่ายที่กฎหมาย หรือข้อกำหนดของตลาดหลักทรัพย์ระบุให้ต้องได้รับอนุมัติจากที่ประชุมผู้ถือหุ้น
- นอกจากนั้นในกรณีดังต่อไปนี้จะต้องได้รับความเห็นชอบจากที่ประชุมคณะกรรมการและที่ประชุมผู้ถือหุ้นด้วยคะแนนเสียงไม่น้อยกว่า 3 ใน 4 ของจำนวนเสียงทั้งหมดของผู้ถือหุ้นที่เข้าประชุมและมีสิทธิออกเสียงลงคะแนน
 - การขายหรือโอนกิจการของบริษัททั้งหมดหรือบางส่วนที่สำคัญให้แก่บุคคลอื่น
 - การรับซื้อหรือรับโอนกิจการของบริษัทมหาชนอื่นหรือบริษัทเอกชนมาเป็นของ บริษัท
 - การทำ แก้วไข หรือเลิกสัญญา เกี่ยวกับการให้เช่ากิจการของบริษัททั้งหมดหรือบางส่วนที่สำคัญ การมอบหมายให้บุคคลอื่นเข้าจัดการธุรกิจของบริษัท หรือการรวมกิจการกับบุคคลอื่นโดยมีวัตถุประสงค์จะแบ่งกำไรขาดทุนกัน
 - การออกหุ้นใหม่เพื่อชำระแก่เจ้าหนี้ของบริษัท ตามโครงการแปลงหนี้เป็นทุน
 - การลดทุนจดทะเบียนของบริษัท โดยการลดจำนวนหุ้น หรือลดมูลค่าหุ้น
 - การเพิ่มทุน การลดทุน การออกหุ้นกู้ การควบหรือเลิกบริษัท
 - เรื่องอื่นใดตามที่กฎหมายกำหนด

**การประชุมคณะกรรมการบริษัท**

ในปี 2551 บริษัทมีการประชุมคณะกรรมการบริษัทรวมทั้งสิ้น 9 ครั้ง ซึ่งสรุปการเข้าร่วมประชุมของคณะกรรมการบริษัทได้ดังนี้

รายชื่อ	ตำแหน่ง	จำนวนที่เข้าร่วมประชุม / จำนวนประชุมรวม (ครั้ง)
1. พลเอกนฤตล เดชประดิษฐ์	ประธานกรรมการ (กรรมการอิสระ)	9/9
2. นางพิมพ์สิริ กิรติเกียรติ	กรรมการ	9/9
3. นายฤทธิรงค์ อินทรจินดา	กรรมการ	8/9
4. นางสาวอังคณาญจน์ ตันติวิรุฬห์	กรรมการ	9/9
5. นายสมเกียรติ วงศาโรจน์	กรรมการ	9/9
6. นายธีระ ผลเจริญสุข	กรรมการ	9/9
7. นายสุรพงษ์ ชูรังสฤษฏ์	กรรมการ (กรรมการอิสระ)	8/9
8. ผศ.ดร. อภิชา บุญภัทรกานต์	กรรมการ (กรรมการอิสระ)	8/9

คณะกรรมการตรวจสอบ

คณะกรรมการตรวจสอบชุดปัจจุบัน ประกอบด้วย กรรมการจำนวน 3 คน ซึ่งทุกคนเป็นกรรมการอิสระ และไม่เป็นกรรมการที่มีความสัมพันธ์ทางธุรกิจ / บริการทางวิชาชีพ กับบริษัทใหญ่ บริษัทย่อย บริษัทร่วม และนิติบุคคลที่อาจมีความขัดแย้ง และไม่เป็นกรรมการของบริษัทใหญ่ บริษัทย่อย หรือบริษัทย่อยลำดับเดียวกันของบริษัทด้วย โดยได้รับการคัดเลือกจากคณะกรรมการบริษัท ซึ่งกรรมการตรวจสอบจำนวน 2 คน เป็นผู้ที่มีความรู้และประสบการณ์ในการสอบทานงบการเงิน โดยคณะกรรมการตรวจสอบมีหน้าที่ความรับผิดชอบที่ได้รับมอบหมายจากคณะกรรมการบริษัท อย่างเป็นลายลักษณ์อักษรในกฎบัตรคณะกรรมการตรวจสอบ ซึ่งกำหนดให้มีการประชุมอย่างน้อยไตรมาสละ 1 ครั้ง โดยคณะกรรมการตรวจสอบ มีรายชื่อดังนี้

1. พลเอกนฤตล	เดชประดิษฐ์	ประธานกรรมการตรวจสอบ (กรรมการอิสระ)
2. นายสุรพงษ์	ชูรังสฤษฏ์	กรรมการตรวจสอบ (กรรมการอิสระ)
3. ผศ.ดร.อภิชา	บุญภัทรกานต์	กรรมการตรวจสอบ (กรรมการอิสระ)

โดยที่กรรมการตรวจสอบลำดับที่ 2 และ 3 เป็นผู้ที่มีความรู้และประสบการณ์ในการสอบทานงบการเงิน

ขอบเขตอำนาจหน้าที่ของคณะกรรมการตรวจสอบ

- 1) สอบทานให้บริษัทมีการรายงานทางการเงินอย่างถูกต้อง และเปิดเผยอย่างเพียงพอ ทั้งรายไตรมาสและรายประจำปี
- 2) สอบทานให้บริษัทมีระบบการควบคุมภายในและการตรวจสอบภายใน ที่มีความเหมาะสมและมีประสิทธิผล
- 3) สอบทานการปฏิบัติงานของบริษัทให้เป็นไปตามกฎหมายว่าด้วยหลักทรัพย์ และตลาดหลักทรัพย์ ข้อกำหนดของตลาดหลักทรัพย์ หรือกฎหมายที่เกี่ยวข้องกับธุรกิจของบริษัท
- 4) พิจารณาคัดเลือกและเสนอแต่งตั้งผู้สอบบัญชีของบริษัท รวมถึงพิจารณาคำตอบแทนของผู้สอบบัญชี



- พิจารณาเปิดเผยข้อมูลของบริษัทในกรณีที่เกิดรายการเกี่ยวโยง หรือรายการที่อาจมีความขัดแย้งทางผลประโยชน์
- ปฏิบัติงานอื่นใดตามที่คณะกรรมการบริษัทมอบหมาย โดยความเห็นชอบของคณะกรรมการตรวจสอบ
- จัดทำรายงานกิจกรรมของคณะกรรมการตรวจสอบโดยเปิดเผยไว้ในรายงานประจำปีของบริษัท ซึ่งรายงานดังกล่าวลงนามโดยประธานกรรมการตรวจสอบ

การประชุมคณะกรรมการตรวจสอบ

ในปี 2551 บริษัทมีการประชุมคณะกรรมการตรวจสอบรวมทั้งสิ้น 5 ครั้ง ซึ่งสรุปการเข้าร่วมประชุมของคณะกรรมการตรวจสอบได้ดังนี้

รายชื่อ	ตำแหน่ง	จำนวนที่เข้าร่วมประชุม / จำนวนประชุมรวม (ครั้ง)
1. พลเอกนฤตล เดชประดิษฐ์	ประธานกรรมการตรวจสอบ	5/5
2. นายสุรพงษ์ ชูรังสฤษฏ์	กรรมการตรวจสอบ	4/5
3. ผศ.ดร. อภิชา บุญภัทรگانต์	กรรมการตรวจสอบ	5/5

คณะกรรมการบริหาร

ณ วันที่ 31 ธันวาคม 2551 คณะกรรมการบริหารมีจำนวนทั้งสิ้น 5 คน ประกอบด้วย

1. นางสาวอังคกาญจน์	ตันติวิรุฬห์	ประธานกรรมการบริหาร
2. นายสมเกียรติ	วงศาโรจน์	กรรมการบริหาร
3. นายทรงเดช	อติเมธิน	กรรมการบริหาร
4. นายเริ่ม	ไสแจ่ม	กรรมการบริหาร
5. นายธีระ	ผลเจริญสุข	กรรมการบริหาร

ขอบเขตอำนาจหน้าที่ของคณะกรรมการบริหาร

ที่ประชุมคณะกรรมการบริษัท ครั้งที่ 6/2551 เมื่อวันที่ 14 สิงหาคม 2551 มีมติให้ปรับปรุงแก้ไขขอบเขตอำนาจหน้าที่ของคณะกรรมการบริหาร เพื่อให้การบริหารงานเป็นไปอย่างมีประสิทธิภาพ ได้ดังนี้

- มีอำนาจตัดสินใจในเรื่องการดำเนินงานที่สำคัญของบริษัท โดยกำหนดขอบเขต ประเภท หรือขนาดของกิจการ วัตถุประสงค์ แนวทางและนโยบายของบริษัทภายในขอบเขตอำนาจที่ได้รับมอบหมาย รวมถึงการกำกับดูแลการดำเนินงานโดยรวม ผลผลิต ความสัมพันธ์กับลูกค้า และต้องรับผิดชอบต่อคณะกรรมการ
- พิจารณาและอนุมัติการจัดซื้อจัดจ้าง ตลอดจนเรื่องการลงทุนขยายงาน รวมถึงการซื้อขายสินทรัพย์ถาวรของบริษัท และจะเสนอต่อคณะกรรมการบริษัทเพื่อพิจารณาหากการจัดซื้อจัดจ้าง ตลอดจนเรื่องการลงทุนขยายงาน รวมถึงการซื้อขายสินทรัพย์ถาวรของบริษัทนั้นอยู่นอกเหนือขอบเขตอำนาจหน้าที่ที่ได้รับมอบหมายจากคณะกรรมการ



- 3) มีอำนาจในการซื้อขายวัตถุดิบในการผลิตและ/หรือสินค้าและ/หรือชิ้นส่วนประกอบของสินค้าอันเป็นปกติธุระของบริษัทครั้งละน้ำหนักไม่เกิน 30,000 ตัน
- 4) มีอำนาจในการอนุมัติค่าใช้จ่ายเพื่อธุรกรรมตามปกติของบริษัท
- 5) มีอำนาจกระทำการและแสดงตนเป็นตัวแทนของกิจการต่อบุคคลภายนอกในกิจการที่เกี่ยวข้องและเป็นประโยชน์ต่อกิจการ
- 6) พิจารณาเรื่องการระดมทุนของบริษัทเพื่อนำเสนอต่อคณะกรรมการบริษัท
- 7) อนุมัติการแต่งตั้งที่ปรึกษาด้านต่างๆ ที่จำเป็นต่อการดำเนินงานของกิจการ
- 8) ดำเนินกิจการที่เกี่ยวข้องกับการบริหารงานโดยทั่วไปของกิจการ
- 9) พิจารณาอนุมัติแผนการปฏิบัติของแต่ละฝ่ายงานของบริษัท และพิจารณาอนุมัติคำขอจากฝ่ายงานต่างๆ ของบริษัทที่เกินอำนาจสั่งการของฝ่ายงานนั้น

ทั้งนี้ คณะกรรมการบริหารอาจจะมอบหมายและกำหนดอำนาจหน้าที่ให้กรรมการบริหารแต่ละคนสามารถดำเนินการภายในขอบเขตอำนาจหน้าที่ข้างต้น โดยกรรมการบริหารดังกล่าวจะต้องรับผิดชอบในงานที่ได้รับมอบหมายนั้นโดยตรงต่อคณะกรรมการบริหาร ทั้งนี้ การมอบอำนาจดังกล่าว ผู้ได้รับมอบอำนาจนั้น ต้องไม่มีอำนาจอนุมัติรายการที่บุคคลดังกล่าวหรือบุคคลที่อาจมีความขัดแย้ง (“บุคคลที่อาจมีความขัดแย้ง” ให้มีความหมายตามที่กำหนดไว้ในประกาศของคณะกรรมการกำกับหลักทรัพย์และตลาดหลักทรัพย์) มีส่วนได้เสียหรืออาจมีความขัดแย้งทางผลประโยชน์ในลักษณะอื่นใดกับบริษัทหรือบริษัทย่อย ซึ่งการอนุมัติรายการในลักษณะดังกล่าวจะต้องเสนอต่อที่ประชุมคณะกรรมการบริษัท และ / หรือ ที่ประชุมผู้ถือหุ้น เพื่อพิจารณาและอนุมัติรายการดังกล่าวตามข้อบังคับของบริษัท หรือกฎหมายที่เกี่ยวข้องกำหนดไว้ เว้นแต่เป็นการอนุมัติรายการที่เป็นลักษณะการดำเนินธุรกรรมการค้าปกติทั่วไปของบริษัทที่เป็นไปตามนโยบายและหลักเกณฑ์ที่คณะกรรมการบริษัทได้พิจารณาอนุมัติไว้ ซึ่งเป็นไปตามกฎหมายว่าด้วยหลักทรัพย์และตลาดหลักทรัพย์ และข้อบังคับ ประกาศ คำสั่ง และข้อกำหนดของตลาดหลักทรัพย์แห่งประเทศไทย

การกำหนดอำนาจอนุมัติวงเงิน

คณะกรรมการบริหารมีอำนาจอนุมัติวงเงินสำหรับการอนุมัติจัดซื้อจัดจ้างและการดำเนินการตามขอบเขตอำนาจหน้าที่ตามที่กำหนดไว้ในระเบียบว่าด้วยอำนาจหน้าที่ของคณะกรรมการบริหาร โดยมีรายละเอียดดังนี้

1. คณะกรรมการบริหาร มีอำนาจอนุมัติการซื้อขายวัตถุดิบและ/หรือสินค้า และ/หรือชิ้นส่วนประกอบของสินค้าอันเป็นปกติธุระของบริษัทในวงเงินไม่เกิน 1,200 ล้านบาท ต่อรายการ และอนุมัติค่าใช้จ่ายในการซื้อทรัพย์สินอื่น รวมถึงค่าใช้จ่ายเพื่อธุรกรรมตามปกติของบริษัท เช่น ค่าใช้จ่ายในการดำเนินงาน และค่าใช้จ่ายในการขายและบริหาร ภายในวงเงินไม่เกิน 50 ล้านบาทต่อรายการ หากเกินจำนวนที่สามารถอนุมัติได้ ให้นำเสนอเพื่อขออนุมัติต่อที่ประชุมคณะกรรมการบริษัท
2. ประธานกรรมการบริหาร มีอำนาจอนุมัติการซื้อขายวัตถุดิบและ/หรือสินค้า และ/หรือชิ้นส่วนประกอบของสินค้าอันเป็นปกติธุระของบริษัทในวงเงินไม่เกิน 200 ล้านบาทต่อรายการ และอนุมัติค่าใช้จ่ายในการซื้อทรัพย์สินอื่นรวมถึงค่าใช้จ่ายเพื่อธุรกรรมตามปกติของบริษัท เช่น ค่าใช้จ่ายในการดำเนินงาน

และค่าใช้จ่ายในการขายและบริหาร ภายในวงเงินไม่เกิน 20 ล้านบาทต่อรายการ หากเกินจำนวนที่สามารถอนุมัติได้ให้นำเสนอเพื่อขออนุมัติต่อที่ประชุมคณะกรรมการบริหาร

3. กรรมการผู้จัดการ มีอำนาจอนุมัติการซื้อขายวัตถุดิบและ/หรือสินค้า และ/หรือชิ้นส่วนประกอบของสินค้าอันเป็นปกติธุระของบริษัทในวงเงินไม่เกินตามที่คณะกรรมการบริษัทกำหนด และอนุมัติค่าใช้จ่ายในการซื้อทรัพย์สินอื่นรวมถึงค่าใช้จ่ายเพื่อธุรกรรมตามปกติของบริษัท เช่น ค่าใช้จ่ายในการดำเนินงาน และค่าใช้จ่ายในการขายและบริหาร ภายในวงเงินไม่เกิน 0.5 ล้านบาทต่อรายการ หากเกินจำนวนที่สามารถอนุมัติได้ให้นำเสนอเพื่อขออนุมัติต่อประธานกรรมการบริหาร

ขอบเขตอำนาจหน้าที่ของประธานกรรมการบริหาร

ที่ประชุมคณะกรรมการบริษัท ครั้งที่ 6/2551 เมื่อวันที่ 14 สิงหาคม 2551 มีมติให้ปรับปรุงแก้ไขขอบเขตอำนาจหน้าที่ของประธานกรรมการบริหาร เพื่อให้การบริหารงานเป็นไปอย่างมีประสิทธิภาพ ไว้ดังนี้

นอกจากประธานกรรมการบริหารมีอำนาจและหน้าที่ตามที่กำหนดในระเบียบ บริษัท ริช เอเชีย สตีล จำกัด (มหาชน) ว่าด้วย อำนาจหน้าที่ของคณะกรรมการบริหารแล้วให้มีอำนาจและหน้าที่ดังต่อไปนี้

- 1) ควบคุมดูแลการดำเนินงานและ/หรือบริหารงานทั่วไปของบริษัท
- 2) ดำเนินการหรือปฏิบัติงานให้เป็นไปตามนโยบาย แผนงาน และงบประมาณที่ได้อนุมัติจากคณะกรรมการบริษัท และ/หรือคณะกรรมการบริหารของบริษัท
- 3) มีอำนาจอนุมัติ และมอบอำนาจช่วงอนุมัติเบิกจ่ายเพื่อการจัดซื้อจัดจ้าง ซึ่งทรัพย์สินและบริการเพื่อประโยชน์ของบริษัท ซึ่งอำนาจการอนุมัติดังกล่าวจะเป็นการอนุมัติรายการ การซื้อขายวัตถุดิบและ/หรือสินค้าและ/หรือชิ้นส่วนประกอบของสินค้าอันเป็นปกติธุระของบริษัทในวงเงินไม่เกิน 200 ล้านบาทต่อรายการ และอนุมัติค่าใช้จ่ายในการซื้อทรัพย์สินอื่น รวมถึงค่าใช้จ่ายเพื่อธุรกรรมตามปกติของบริษัท เช่น ค่าใช้จ่ายในการดำเนินงาน และค่าใช้จ่ายในการขายและบริหาร ภายในวงเงินไม่เกิน 20 ล้านบาทต่อรายการ หากเกินจำนวนที่สามารถอนุมัติให้นำเสนอเพื่อขออนุมัติต่อคณะกรรมการบริหาร
- 4) มีอำนาจออกคำสั่ง ระเบียบ ประกาศ บันทึกลง เพื่อให้การปฏิบัติงานเป็นไปตามนโยบาย และผลประโยชน์ของบริษัท และเพื่อรักษาระเบียบวินัยการทำงานภายในองค์กร
- 5) มีอำนาจกระทำการและแสดงตนเป็นตัวแทนของบริษัท ต่อบุคคลภายนอกในกิจการที่เกี่ยวข้องและเป็นประโยชน์ต่อบริษัท
- 6) อนุมัติการแต่งตั้งที่ปรึกษาด้านต่าง ๆ ที่จำเป็นต่อการดำเนินงานของบริษัท
- 7) เป็นผู้รับมอบอำนาจของบริษัทในการบริหารกิจการของบริษัทให้เป็นตามวัตถุประสงค์ ข้อบังคับ นโยบาย ระเบียบ ข้อกำหนด คำสั่ง มติที่ประชุมผู้ถือหุ้นและ/หรือมติที่ประชุมคณะกรรมการบริษัทและคณะกรรมการบริหารทุกประการ

ทั้งนี้การมอบอำนาจให้แก่ประธานกรรมการบริหาร ตลอดจนการมอบอำนาจแก่บุคคลอื่นที่ประธานกรรมการบริหารเห็นควร จะไม่รวมถึงอำนาจและ/หรือการมอบอำนาจในการอนุมัติรายการใดที่ตนหรือบุคคลที่อาจมีความขัดแย้ง มีส่วนได้เสีย หรืออาจมีความขัดแย้งทางผลประโยชน์อื่นใด (ตามข้อบังคับของบริษัทและตามที่สำนักงานคณะกรรมการกำกับหลักทรัพย์และตลาดหลักทรัพย์กำหนด) กับบริษัทหรือ

บริษัทย่อย ซึ่งการอนุมัติรายการในลักษณะดังกล่าวจะต้องเสนอต่อที่ประชุมคณะกรรมการบริษัท และ/หรือที่ประชุมผู้ถือหุ้น เพื่อพิจารณาและอนุมัติรายการดังกล่าวตามข้อบังคับของบริษัท หรือกฎหมายที่เกี่ยวข้องกำหนด เว้นแต่เป็นการอนุมัติรายการที่เป็นลักษณะการดำเนินธุรกรรมการค้าปกติทั่วไปของบริษัทที่เป็นไปตามนโยบายและหลักเกณฑ์ที่คณะกรรมการบริษัทได้พิจารณาอนุมัติไว้ ซึ่งเป็นไปตามกฎหมายว่าด้วยหลักทรัพย์และตลาดหลักทรัพย์ และข้อบังคับ ประกาศ คำสั่ง และข้อกำหนดของตลาดหลักทรัพย์แห่งประเทศไทย

ขอบเขตอำนาจหน้าที่ของกรรมการผู้จัดการ

ที่ประชุมคณะกรรมการบริษัท ครั้งที่ 6/2551 เมื่อวันที่ 14 สิงหาคม 2551 มีมติให้ปรับปรุงแก้ไขขอบเขตอำนาจหน้าที่ของกรรมการผู้จัดการ เพื่อให้การบริหารงานเป็นไปอย่างมีประสิทธิภาพ ไว้ดังนี้

นอกจากกรรมการผู้จัดการมีอำนาจและหน้าที่ตามที่กำหนดในระเบียบของบริษัทว่าด้วย อำนาจหน้าที่ของคณะกรรมการบริหารแล้ว ให้กรรมการผู้จัดการของบริษัทมีอำนาจหน้าที่ดังต่อไปนี้

- 1) ควบคุมดูแลการดำเนินงานและ/หรือบริหารงานทั่วไปของบริษัท
- 2) ดำเนินการหรือปฏิบัติงานให้เป็นไปตามนโยบาย แผนงาน และงบประมาณที่ได้อนุมัติจากคณะกรรมการบริษัท และ/หรือคณะกรรมการบริหารของบริษัท
- 3) มีอำนาจอนุมัติ และมอบอำนาจช่วงอนุมัติเบิกจ่ายเพื่อการจัดซื้อจัดจ้าง ซึ่งทรัพย์สินและบริการเพื่อประโยชน์ของบริษัท ซึ่งอำนาจอนุมัติดังกล่าวจะเป็นการอนุมัติรายการการซื้อขาดวัตถุดิบและ/หรือสินค้าและ/หรือชิ้นส่วนประกอบของสินค้าอันเป็นปกติธุระของบริษัท ในวงเงินไม่เกินตามที่คณะกรรมการบริษัทกำหนด และอนุมัติค่าใช้จ่ายในการซื้อทรัพย์สินอื่น รวมถึงค่าใช้จ่ายเพื่อธุรกรรมตามปกติของบริษัท เช่น ค่าใช้จ่ายในการดำเนินงาน และค่าใช้จ่ายในการขายและบริหาร ภายในวงเงินไม่เกิน 0.5 ล้านบาทต่อรายการ หากเกินจำนวนที่สามารถอนุมัติให้นำเสนอเพื่อขออนุมัติต่อประธานกรรมการบริหาร
- 4) มีอำนาจออกคำสั่ง ระเบียบ ประกาศ บันทึกลง เพื่อให้การปฏิบัติงานเป็นไปตามนโยบายและผลประโยชน์ของบริษัท และเพื่อรักษาระเบียบวินัยการทำงานภายในองค์กร
- 5) มีอำนาจระทำการและแสดงตนเป็นตัวแทนของบริษัท ต่อบุคคลภายนอกในกิจการที่เกี่ยวข้องและเป็นประโยชน์ต่อบริษัท
- 6) อนุมัติการแต่งตั้งที่ปรึกษาด้านต่างๆ ที่จำเป็นต่อการดำเนินงานของบริษัท
- 7) เป็นผู้รับมอบอำนาจของบริษัทในการบริหารกิจการของบริษัทให้เป็นตามวัตถุประสงค์ ข้อบังคับ นโยบาย ระเบียบ ข้อกำหนด คำสั่ง มติที่ประชุมผู้ถือหุ้นและ/หรือมติที่ประชุมคณะกรรมการบริษัทและคณะกรรมการบริหาร ทุกประการ

ทั้งนี้ การมอบอำนาจให้แก่กรรมการผู้จัดการ ตลอดจนการมอบอำนาจแก่บุคคลอื่นที่กรรมการผู้จัดการเห็นควร จะไม่รวมถึงอำนาจและ/หรือการมอบอำนาจในการอนุมัติรายการใดที่ตนหรือบุคคลที่อาจมีความขัดแย้ง มีส่วนได้เสีย หรืออาจมีความขัดแย้งทางผลประโยชน์อื่นใด (ตามข้อบังคับของบริษัทและตามที่สำนักงานคณะกรรมการกำกับหลักทรัพย์และตลาดหลักทรัพย์กำหนด) กับบริษัทหรือบริษัทย่อย ซึ่งการอนุมัติรายการในลักษณะดังกล่าวจะต้องเสนอต่อที่ประชุมคณะกรรมการบริษัท และ/หรือ ที่ประชุมผู้ถือหุ้น



เพื่อพิจารณาและอนุมัติรายการดังกล่าวตามข้อบังคับของบริษัท หรือกฎหมายที่เกี่ยวข้องกำหนด เว้นแต่เป็นการอนุมัติรายการที่เป็นลักษณะการดำเนินธุรกรรมการค้าปกติทั่วไปของบริษัทที่เป็นไปตามนโยบายและหลักเกณฑ์ที่คณะกรรมการบริษัทได้พิจารณาอนุมัติไว้ ซึ่งเป็นไปตามกฎหมายว่าด้วยหลักทรัพย์และตลาดหลักทรัพย์ และข้อบังคับ ประกาศ คำสั่ง และข้อกำหนดของตลาดหลักทรัพย์แห่งประเทศไทย

การสรรหากรรมการบริษัท

การคัดเลือกบุคคลที่จะดำรงตำแหน่งกรรมการของบริษัท แม้ปัจจุบันยังไม่ได้มีการแต่งตั้งคณะกรรมการสรรหา (Nominating Committee) แต่คณะกรรมการบริษัทจะพิจารณาคัดเลือกกรรมการโดยใช้หลักเกณฑ์และวิธีการสรรหา โดยคณะกรรมการบริษัทจะเป็นผู้พิจารณาคัดเลือกตามเกณฑ์คุณสมบัติตามมาตรา 68 แห่งพระราชบัญญัติบริษัทมหาชนจำกัด พ.ศ. 2535 และตามประกาศคณะกรรมการกำกับหลักทรัพย์และตลาดหลักทรัพย์ที่เกี่ยวข้อง นอกจากนี้ยังเน้นถึงประสบการณ์ ความรู้ และความสามารถ จากนั้นจึงนำรายชื่อเสนอที่ประชุมผู้ถือหุ้นเพื่อพิจารณาแต่งตั้ง

การแต่งตั้งและการพ้นตำแหน่งของคณะกรรมการบริษัท

1. ในการเลือกตั้งคณะกรรมการบริษัท ที่ประชุมผู้ถือหุ้นเป็นผู้แต่งตั้ง โดยใช้เสียงข้างมากตามหลักเกณฑ์และวิธีการดังต่อไปนี้

- 1.1 ผู้ถือหุ้นคนหนึ่งมีคะแนนเสียงเท่ากับหนึ่งหุ้นต่อหนึ่งเสียง
- 1.2 ผู้ถือหุ้นแต่ละคนจะใช้คะแนนเสียงที่มีอยู่ทั้งหมดตามที่ตนมี เลือกตั้งบุคคลเดียวหรือหลายคนเป็นกรรมการก็ได้ แต่จะแบ่งคะแนนเสียงให้แก่ผู้ใดมากน้อยเพียงใดไม่ได้
- 1.3 บุคคลซึ่งได้รับคะแนนเสียงสูงสุดตามลำดับลงมา เป็นผู้ได้รับการเลือกตั้งเป็นกรรมการเท่าจำนวนกรรมการที่จะพึงมีหรือจะพึงเลือกตั้งในครั้งนั้น ในกรณีที่บุคคลซึ่งได้รับการเลือกตั้งในลำดับถัดลงมา มีคะแนนเสียงเท่ากัน เกินจำนวนกรรมการที่จะพึงมีหรือจะพึงเลือกตั้งในครั้งนั้นให้ผู้เป็นประธานเป็นผู้ออกเสียงชี้ขาด

2. ในการประชุมสามัญประจำปีทุกครั้ง กรรมการจะต้องออกจากตำแหน่งอย่างน้อยจำนวน 1 ใน 3 โดยอัตรา ถ้าจำนวนกรรมการจะแบ่งออกให้เป็น 3 ส่วนไม่ได้ก็ให้ออกโดยจำนวนใกล้เคียงที่สุดกับส่วน 1 ใน 3

กรรมการที่จะต้องออกจากตำแหน่งในปีแรก และปีที่สองภายหลังจดทะเบียนบริษัทนั้น ให้จับสลากว่าผู้ใดจะออก ส่วนปีหลัง ๆ ต่อไปให้กรรมการที่อยู่ในตำแหน่งนานที่สุดเป็นผู้ออกจากตำแหน่ง

กรรมการผู้ออกจากตำแหน่งไปนั้นอาจจะเลือกเข้ารับตำแหน่งอีกก็ได้

3. นอกจากการพ้นตำแหน่งตามวาระแล้ว กรรมการอาจพ้นตำแหน่งเมื่อ

- 3.1 ตาย
- 3.2 ลาออก
- 3.3 ขาดคุณสมบัติ หรือมีลักษณะต้องห้ามตามกฎหมายว่าด้วยบริษัทมหาชน จำกัด
- 3.4 ที่ประชุมผู้ถือหุ้นลงมติให้ออก
- 3.5 ศาลมีคำสั่งให้ออก

4. ในกรณีที่ตำแหน่งกรรมการว่างลงเพราะเหตุอื่นนอกจากถึงคราวออกตามวาระให้คณะกรรมการเลือกบุคคลซึ่งมีคุณสมบัติและไม่มีลักษณะต้องห้ามตามกฎหมายว่าด้วยบริษัทมหาชน จำกัด เข้าเป็นกรรมการแทนในการประชุมคณะกรรมการคราวถัดไป เว้นแต่วาระของกรรมการเหลือน้อยกว่า 2 เดือน



บุคคลซึ่งเข้าเป็นกรรมการแทนดังกล่าว จะอยู่ในตำแหน่งกรรมการได้เพียงเท่าวาระที่ยังเหลืออยู่ของกรรมการที่ตนแทน

การสรรหากรรมการตรวจสอบ

คณะกรรมการบริษัทหรือที่ประชุมผู้ถือหุ้นสามัญประจำปีของบริษัทเป็นผู้มีอำนาจแต่งตั้งคณะกรรมการตรวจสอบขึ้น ซึ่งกำหนดให้มีจำนวนไม่น้อยกว่า 3 คน แต่ไม่เกิน 5 คน โดยคัดเลือกจากคณะกรรมการบริษัท และผู้ที่ได้รับคัดเลือกเป็นคณะกรรมการตรวจสอบ 1 คน ต้องเป็นผู้ที่มีความรู้และประสบการณ์ในการสอบทานงบการเงิน

การสรรหากรรมการบริหาร

คณะกรรมการบริษัทเป็นผู้มีอำนาจแต่งตั้งคณะกรรมการบริหารของบริษัท ซึ่งกำหนดให้มีจำนวนไม่น้อยกว่า 3 คน แต่ไม่เกิน 5 คน โดยคัดเลือกจากกรรมการหรือพนักงานหรือผู้มีความรู้ความสามารถ โดยจะต้องไม่เป็นกรรมการตรวจสอบเพื่อให้ทำหน้าที่ดูแลบริหารกิจการของบริษัท ตามที่คณะกรรมการบริษัทมอบหมายแทนคณะกรรมการบริษัท โดยคณะกรรมการบริหารจะต้องรับผิดชอบโดยตรงต่อคณะกรรมการบริษัท

ผู้บริหาร

ณ วันที่ 31 ธันวาคม 2551 มีผู้บริหารจำนวน 5 คน ประกอบด้วย

1. นางสาวอังคกาญจน์	ตันติวิรุฬห์	ประธานกรรมการบริหาร
2. นายสมเกียรติ	วงศาโรจน์	กรรมการผู้จัดการ/ รักษาการผู้อำนวยการฝ่ายบริหารและทรัพยากรบุคคล
3. นายทรงเดช	อติเมธิน	ผู้อำนวยการฝ่ายขาย
4. นายเริ่ม	ไสแจ่ม	ผู้อำนวยการฝ่ายบัญชีและการเงิน/ รักษาการผู้จัดการฝ่ายการเงิน
5. นายธีระ	ผลเจริญสุข	ผู้อำนวยการฝ่ายโรงงาน

(รายละเอียดของกรรมการและผู้บริหาร ปรากฏในเอกสารแนบ 1)

เลขานุการบริษัท

ที่ประชุมคณะกรรมการบริษัทครั้งที่ 1/2551 เมื่อวันที่ 1 กุมภาพันธ์ 2551 มีมติแต่งตั้ง นางสาวนงลักษณ์ สาโรชสุวรรณ เป็นเลขานุการบริษัท เพื่อทำหน้าที่สนับสนุนการปฏิบัติหน้าที่ของคณะกรรมการและบริษัท ให้เป็นไปตามกฎหมายและระเบียบข้อบังคับที่เกี่ยวข้อง

คำตอบแทนคณะกรรมการและผู้บริหาร

1. คำตอบแทนที่เป็นตัวเงิน

คำตอบแทนกรรมการ

ที่ประชุมสามัญผู้ถือหุ้นประจำปี 2551 เมื่อวันที่ 30 เมษายน 2551 ได้มีมติอนุมัติให้กำหนดคำตอบแทนคณะกรรมการ สำหรับปี 2551 ได้แก่ ค่าเบี้ยประชุม โบนัสตอบแทนจากการปฏิบัติงาน โดยมีรายละเอียด ดังนี้



- 1) ค่าเบี้ยประชุมคณะกรรมการบริษัท
ประธานกรรมการ ได้รับค่าเบี้ยประชุมครั้งละ 20,000 บาท
กรรมการ ได้รับค่าเบี้ยประชุม ครั้งละ 10,000 บาท
โดยกรรมการซึ่งไม่สามารถเข้าร่วมการประชุม จะไม่ได้รับเบี้ยประชุม
- 2) โบนัสจากการปฏิบัติงานประจำปี 2551 กำหนดจ่ายอัตราร้อยละ 10 ของเงินปันผลปี 2551 แต่ไม่เกิน 5 ล้านบาท
และสำหรับกรรมการที่เป็นผู้บริหารได้รับค่าตอบแทนในรูปของเงินเดือน
- 3) ค่าตอบแทนคณะกรรมการชุดย่อย ได้แก่ คณะกรรมการตรวจสอบ โดยกรรมการบริษัทที่ได้รับการแต่งตั้งจากคณะกรรมการให้เป็นคณะกรรมการชุดย่อยของบริษัท ได้รับค่าตอบแทนเพิ่ม ดังนี้
ประธานกรรมการตรวจสอบ ได้รับค่าเบี้ยประชุม 20,000 บาท ต่อการประชุมต่อครั้ง
กรรมการตรวจสอบ ได้รับค่าเบี้ยประชุมรายละ 10,000 บาท ต่อการประชุมต่อครั้ง

ทั้งนี้ หลักเกณฑ์การกำหนดค่าตอบแทนกรรมการ พิจารณาจากผลประกอบการบริษัท ระดับความรับผิดชอบที่ได้รับมอบหมายและเปรียบเทียบกับธุรกิจประเภทเดียวกันและมีขนาดใกล้เคียงกัน

ในปี 2551 บริษัทมีกรรมการจำนวน 8 คน ซึ่งเป็นผู้บริหารของบริษัทด้วยจำนวน 3 คน สำหรับงวดบัญชี สิ้นสุดวันที่ 31 ธันวาคม 2551 บริษัทมีการจ่ายค่าตอบแทนแก่กรรมการแยกรายบุคคล ซึ่งเป็นค่าเบี้ยประชุม ตามรายละเอียดดังต่อไปนี้

รายชื่อ	ตำแหน่ง	เบี้ยประชุม ¹⁾ (บาท)
1. พลเอกนฤตล เดชประดิษฐ์	ประธานกรรมการ / ประธานกรรมการตรวจสอบ	280,000
2. นางพิมพ์สิริ กิรติเธียรศิริ	กรรมการ	90,000
3. นายฤทธิรงค์ อินทรจินดา	กรรมการ	80,000
4. นางสาวอังคกาญจน์ ตันติวิรุฬห์ ²⁾	กรรมการ	-
5. นายสมเกียรติ วงศาโรจน์ ²⁾	กรรมการ	-
6. นายธีระ ผลเจริญสุข ²⁾	กรรมการ	-
7. นายสุรพงษ์ ชูรังสฤษฎ์	กรรมการ / กรรมการตรวจสอบ	120,000
8. ผศ.ดร. อภิชา บุญภัทรกาณ์	กรรมการ / กรรมการตรวจสอบ	130,000
รวมทั้งสิ้น		700,000

หมายเหตุ 1) ค่าเบี้ยประชุม จ่ายตามการเข้าร่วมประชุมของกรรมการแต่ละท่าน

2) เป็นกรรมการที่เป็นผู้บริหารได้รับค่าตอบแทนในรูปเงินเดือน จึงไม่ได้รับค่าเบี้ยประชุม

ในปี 2551 ไม่มีการจ่ายโบนัสตอบแทนจากการปฏิบัติงานของกรรมการ

ค่าตอบแทนผู้บริหาร

ในปี 2551 บริษัทมีผู้บริหารจำนวน 5 คน สำหรับงวดบัญชีสิ้นสุดวันที่ 31 ธันวาคม 2551 บริษัทมีการจ่ายค่าตอบแทนแก่ผู้บริหาร ตามรายละเอียดดังต่อไปนี้

ค่าตอบแทนรวมของผู้บริหาร

ประเภทค่าตอบแทน	จำนวน (บาท)
เงินเดือน	11,354,250.00
เงินสมทบกองทุนสำรองเลี้ยงชีพ	79,005.00
ค่าเบี้ยประกันชีวิต	300,374.81
รวม	11,733,629.81

หมายเหตุ - เฉพาะผู้บริหาร 4 รายแรกนับจากประธานกรรมการบริหาร ซึ่งเป็นผู้บริหารสูงสุด และผู้ที่ดำรงตำแหน่งในระดับเดียวกันกับผู้บริหารรายที่ 4

2. ค่าตอบแทนอื่น ๆ

บริษัทได้กำหนดให้มีการจ่ายเงินสมทบกองทุนสำรองเลี้ยงชีพซึ่งได้จัดตั้งขึ้นตั้งแต่วันที่ 1 พฤษภาคม 2549 ในอัตราร้อยละ 2 ของเงินเดือน โดยเริ่มสมทบตั้งแต่เดือนพฤษภาคม 2549 และได้จ่ายค่าเบี้ยประกันชีวิตให้กับผู้บริหาร โดยมีรายละเอียดตามตารางค่าตอบแทนรวมของผู้บริหารข้างต้น

นโยบายและวิธีการดูแลผู้บริหารในการนำข้อมูลภายในของบริษัทไปใช้

บริษัทมีนโยบายและวิธีการดูแลกรรมการและผู้บริหารในการนำข้อมูลภายในของบริษัท ซึ่งยังไม่เปิดเผยต่อสาธารณชนไปใช้เพื่อแสวงหาประโยชน์ส่วนตน รวมทั้งการซื้อขายหลักทรัพย์ ดังนี้

- ให้ความรู้แก่กรรมการรวมทั้งผู้บริหารฝ่ายต่าง ๆ เกี่ยวกับหน้าที่ที่ต้องรายงานการถือครองหลักทรัพย์ของตน คู่สมรส และบุตรที่ยังไม่บรรลุนิติภาวะ ต่อ สำนักงาน ก.ล.ต. และตลาดหลักทรัพย์ตาม มาตรา 59 และบทกำหนดโทษ ตามมาตรา 275 แห่งพระราชบัญญัติหลักทรัพย์และตลาดหลักทรัพย์ พ.ศ. 2535
- บริษัทกำหนดให้ผู้บริหารรายงานการเปลี่ยนแปลงการถือครองหลักทรัพย์ต่อสำนักงานคณะกรรมการกำกับหลักทรัพย์และตลาดหลักทรัพย์ ตามมาตรา 59 แห่งพระราชบัญญัติหลักทรัพย์ และตลาดหลักทรัพย์ พ.ศ. 2535 และจัดส่งสำเนารายงานนี้ให้แก่บริษัทในวันเดียวกับวันที่ส่งรายงานต่อสำนักงานคณะกรรมการกำกับหลักทรัพย์และตลาดหลักทรัพย์
- บริษัทดำเนินการส่งหนังสือเวียนแจ้งให้ผู้บริหารทราบว่า ผู้บริหารที่ได้รับทราบข้อมูลภายในที่เป็นสาระสำคัญซึ่งมีผลต่อการเปลี่ยนแปลงราคาหลักทรัพย์ ต้องระงับการซื้อขายหลักทรัพย์ของบริษัทในช่วง 1 เดือน ก่อนที่บการเงินหรือข้อมูลภายในนั้นจะเปิดเผยต่อสาธารณชน และห้ามไม่ให้เปิดเผยข้อมูลที่เป็นสาระสำคัญนั้นต่อบุคคลอื่น

บริษัทได้กำหนดโทษทางวินัยสำหรับผู้แสวงหาผลประโยชน์จากการนำข้อมูลภายในบริษัทไปใช้หรือนำไปเปิดเผยจนอาจทำให้บริษัทได้รับความเสียหาย โดยพิจารณาโทษตามควรแก่กรณี ได้แก่ การตัดเงินเดือนด้วยการตัดเงินเดือนเป็นหนังสือ การภาคทัณฑ์ ตลอดจนการเลิกจ้างพนักงานด้วยเหตุไล่ออก ปลดออก หรือให้ออกแล้วแต่กรณี เป็นต้น



บุคลากร

ณ วันที่ 31 ธันวาคม 2551 บริษัทมีพนักงานทั้งหมด 135 คน (ไม่รวมผู้บริหารจำนวน 5 ท่าน) บริษัทได้จ่ายค่าตอบแทนที่เป็นตัวเงินให้แก่พนักงานที่ไม่ใช่ผู้บริหาร อันได้แก่ เงินเดือน และ เงินสมทบกองทุนสำรองเลี้ยงชีพ จำนวนรวม 27.45 ล้านบาท

ข้อพิพาทด้านแรงงานในระยะเวลา 3 ปีที่ผ่านมา

- ไม่มี -

นโยบายการพัฒนาบุคลากร

บริษัทฯ ได้กำหนดแนวทางในการอบรมพนักงาน โดยแบ่งเป็น 2 ระดับ ดังนี้

1. ระดับปฏิบัติงาน มุ่งเน้นการให้ความรู้ในการทำงานอย่างถูกวิธี ปลอดภัย และได้สินค้าที่มีคุณภาพ รวมทั้งการเสริมสร้างระเบียบวินัยในการทำงาน และทัศนคติที่ดีต่อองค์กร โดยเปิดโอกาสให้ทุกคนเข้ามามีส่วนร่วมในการเสนอแนะวิธีการปรับปรุงการทำงานภายในหน่วยงานของตนเอง
2. ระดับบังคับบัญชา มุ่งเน้นในการให้ความรู้ในการบริหารจัดการ เทคนิค หรือวิธีการจัดการสมัยใหม่ โดยจัดให้มีการฝึกอบรมภายใน รวมทั้งจัดส่งพนักงานไปอบรมภายนอก

ทั้งนี้ ในปี 2551 ได้จัดการฝึกอบรมภายในบริษัท เพื่อพัฒนาความรู้ในการทำงาน การสร้างเสริมระเบียบวินัย ทัศนคติที่ดีต่อองค์กร และการบริหารจัดการให้แก่พนักงานทั้งในระดับปฏิบัติงานและระดับบังคับบัญชา จำนวน 16 หลักสูตร รวมถึงการส่งพนักงานเข้าฝึกอบรมและสัมมนาภายนอกบริษัทที่องค์กรต่างๆ จัดขึ้น จำนวน 31 หลักสูตร โดยมีพนักงานเข้าร่วมอบรมสัมมนาในหลักสูตรต่างๆ เป็นจำนวน 107 คน

บริษัทมีนโยบายในการพิจารณาแต่งตั้งหรือเลื่อนตำแหน่งให้เหมาะสมเป็นประจำทุกปี สำหรับพนักงานที่มีความรู้ความสามารถ ตามแผนงานของความเจริญก้าวหน้าทางอาชีพ (Career Path) รวมทั้งการสนับสนุนพนักงานในการศึกษาต่อระดับปริญญาโดยพนักงานสามารถขอผ่อนผันในเรื่องของเวลาการทำงานให้เหมาะสมกับการเรียน

สำหรับกรรมการและผู้บริหารระดับสูงของบริษัทนั้น บริษัทสนับสนุนให้เข้าร่วมการอบรมกับสมาคมส่งเสริมสถาบันกรรมการบริษัทไทย (IOD) และหลักสูตรอื่นๆ เพื่อเสริมสร้างความรู้ความเข้าใจในบทบาทหน้าที่และทักษะของการดำรงตำแหน่งกรรมการและผู้บริหาร



ตารางแสดงจำนวนพนักงานแยกตามฝ่ายต่าง ๆ (ณ วันที่ 31 ธันวาคม 2551)

สายงาน	จำนวนพนักงาน (คน)
ฝ่ายจัดซื้อ	3
ฝ่ายบุคคลและธุรการ	12
ฝ่ายขาย	16
ฝ่ายผลิต	46
ฝ่ายวิศวกรรม	1
ฝ่ายคลังสินค้า	36
ฝ่ายบัญชี	7
ฝ่ายการเงิน	4
ฝ่ายตรวจสอบภายใน	1
ฝ่ายกฎหมาย	1
ฝ่ายสารสนเทศ	2
ฝ่ายขนส่ง	2
สำนักประธานกรรมการบริหาร	4
รวม	135

หมายเหตุ: จำนวนพนักงานที่แสดงไม่นับรวมพนักงานที่เป็นผู้บริหาร

การกำกับดูแลกิจการ

เพื่อให้เป็นไปตามนโยบายการปฏิบัติตามข้อพึงปฏิบัติที่ดี (Code of Best Practices) บริษัทจึงได้นำหลักการดังกล่าว เป็นแนวทางในการดำเนินงานของบริษัท เพื่อประโยชน์ต่อการดำเนินธุรกิจของบริษัท และเป็นการเสริมสร้างความโปร่งใส ความมีประสิทธิผลของฝ่ายบริหารจัดการ อันจะทำให้เกิดความเชื่อมั่นขึ้นในกลุ่มผู้ถือหุ้น ผู้ลงทุนและผู้ที่เกี่ยวข้องทุกฝ่าย โดยบริษัทได้แต่งตั้งเลขานุการบริษัท เพื่อทำหน้าที่ติดต่อสื่อสารกับผู้ลงทุน ผู้ถือหุ้น รวมทั้งหน่วยงานที่เกี่ยวข้อง ซึ่งในปัจจุบันบริษัทได้มีการปฏิบัติตามหลักการดังกล่าวดังต่อไปนี้

ข้อ 1. หลักการและนโยบายเกี่ยวกับการกำกับดูแลกิจการที่ดีของบริษัทอย่างน้อยต้องดำเนินการ ดังนี้

- 1.1 บริษัทจะจัดให้มีแนวทางในการดำเนินธุรกิจที่ชัดเจนโดยคำนึงถึงการปฏิบัติต่อผู้ถือหุ้นและผู้มีส่วนได้เสียอย่างเท่าเทียมกัน
- 1.2 คณะกรรมการบริษัท และผู้ปฏิบัติงานฝ่ายต่าง ๆ จะทำงานร่วมกันอย่างมีประสิทธิภาพ มีการบริหารงานอย่างรอบคอบและระมัดระวัง เพื่อประโยชน์สูงสุดของบริษัท และผู้ถือหุ้นโดยรวม
- 1.3 จะดำเนินงานให้โปร่งใส สามารถตรวจสอบได้ มีการเปิดเผยข้อมูลอย่างครบถ้วนตรงเวลา และเท่าเทียมกันแก่ผู้ที่เกี่ยวข้องทุกฝ่าย
- 1.4 จะควบคุมและบริหารความเสี่ยงที่เหมาะสมและเพียงพอต่อการตัดสินใจในการดำเนินธุรกิจ
- 1.5 จะยึดถือและปฏิบัติหน้าที่ด้วยการคำนึงถึงจริยธรรมในการดำเนินธุรกิจเป็นสำคัญเพื่อไม่ให้เกิดความเสียหายต่อผู้มีส่วนได้เสียกลุ่มต่าง ๆ

ข้อ 2. สิทธิและความเท่าเทียมกันของผู้ถือหุ้น

บริษัทจะจัดให้มีการเปิดเผยข้อมูลและสารสนเทศต่าง ๆ ให้แก่ผู้ถือหุ้นโดยทั่วกันโดยไม่คำนึงถึงว่าเป็นผู้ถือหุ้นอยู่จำนวนเท่าใด ทั้งผู้ถือหุ้นที่เป็นบุคคล นิติบุคคล ทั้งที่เป็นไทยและต่างประเทศ โดยทุกครั้งที่มีการจัดประชุมผู้ถือหุ้น บริษัทจะปฏิบัติตามกฎหมายบริษัทมหาชนจำกัดอย่างเคร่งครัด ตั้งแต่การส่งหนังสือเชิญประชุมให้กับผู้ถือหุ้นทุกคนก่อนการประชุมทุกครั้งและลงประกาศโฆษณาในหนังสือพิมพ์ตามข้อบังคับ เพื่อให้ผู้ถือหุ้นทุกคนได้รับทราบ โดยสถานที่จัดประชุมจะเป็นสถานที่ที่ผู้ถือหุ้นสามารถเดินทางเข้าร่วมประชุมได้โดยสะดวก และวาระการประชุมก็ต้องมีรายละเอียดข้อมูลสำคัญเกี่ยวกับเรื่องที่จะเสนอต่อที่ประชุมตามความจำเป็นต่าง ๆ เพื่อให้ผู้ถือหุ้นได้รับทราบก่อนมีการพิจารณาในที่ประชุม และในการประชุมจะเปิดโอกาสให้ผู้ถือหุ้นสามารถแสดงความคิดเห็นและซักถามอย่างเต็มที่ตลอดเวลาที่มีการประชุม

นอกจากนี้ เพื่อเป็นการส่งเสริมการกำกับดูแลกิจการที่ดีในเรื่องการคำนึงถึงสิทธิของผู้ถือหุ้นและการปฏิบัติต่อผู้ถือหุ้นทุกรายอย่างเท่าเทียมกันและเป็นธรรม ดังนั้น ตั้งแต่วันที่ 21 ตุลาคม ถึงวันที่ 31 ธันวาคม 2551 ก่อนการประชุมสามัญผู้ถือหุ้นประจำปี 2552 บริษัทจึงเปิดโอกาสให้ผู้ถือหุ้นเสนอเรื่องให้ผู้ถือหุ้นเห็นว่าเป็นประโยชน์แก่บริษัท เพื่อพิจารณาบรรจุเป็นวาระการประชุม และเสนอชื่อบุคคลเพื่อเข้ารับการศึกษาเลือกตั้งเป็นกรรมการบริษัท ในการประชุมสามัญผู้ถือหุ้นประจำปี 2552 เป็นการล่วงหน้า โดยมีรายละเอียดหลักเกณฑ์และวิธีการที่บริษัทกำหนดตามที่ได้เปิดเผยไว้บนเว็บไซต์ของบริษัท (www.richasiasteel.com)

ข้อ 3. สิทธิของผู้มีส่วนได้เสียกลุ่มต่าง ๆ

บริษัทตระหนักถึงความสำคัญของการร่วมมือกันระหว่างบริษัทและผู้มีส่วนได้เสียที่เกี่ยวข้องต่าง ๆ ซึ่งเป็นปัจจัยที่จะสร้างความมั่นคง สร้างงาน และสร้างกิจการให้บริษัทมีฐานะการเงินที่มั่นคง ดังนั้นนอกจากคณะกรรมการจะมีภาระหน้าที่และความรับผิดชอบต่อผู้ถือหุ้นของบริษัทแล้ว คณะกรรมการยังต้องตระหนักถึงการดูแลให้ผู้มีส่วนได้เสียเหล่านี้ได้รับการปฏิบัติที่ได้อย่างเท่าเทียมกัน บริษัทจะดูแลให้มีความเท่าเทียมกันในสิทธิของผู้มีส่วนได้เสียในทุกกลุ่ม ดังนี้

- พนักงาน : บริษัทได้ปฏิบัติกับพนักงานอย่างเท่าเทียมกัน และให้ผลตอบแทนที่เหมาะสม รวมทั้งการสร้างสภาพแวดล้อมในการการทำงานที่มีคุณภาพ
- ลูกค้า : บริษัทปฏิบัติต่อลูกค้าอย่างเป็นธรรม และเป็นไปตามเงื่อนไขทางการค้าตามสัญญาที่ตกลงทำร่วมกัน และมีนโยบายในการสร้างและพัฒนาความสัมพันธ์กับลูกค้าอย่างต่อเนื่อง
- ลูกค้า : บริษัทรับผิดชอบต่อลูกค้าโดยการรักษาคุณภาพและมาตรฐานของสินค้าและการให้บริการ รวมถึงการตอบสนองต่อความต้องการของลูกค้าให้ครบถ้วนและครอบคลุมให้มากที่สุดเพื่อมุ่งเน้นการสร้างความพึงพอใจแก่ลูกค้าในระยะยาว
- คู่แข่ง : บริษัทดำเนินธุรกิจตามกรอบการแข่งขันที่เป็นธรรม และพัฒนาตลาดให้เติบโตเพื่อผลประโยชน์ร่วมกันในอุตสาหกรรม
- เจ้าหนี้ : บริษัทปฏิบัติตามเงื่อนไขตามสัญญา รวมถึงการให้ข้อมูลต่าง ๆ ตามที่เจ้าหนี้ร้องขอ
- ชุมชน/สังคม : บริษัทรับผิดชอบต่อในการดูแลมิให้การดำเนินงานของบริษัทส่งผลกระทบต่อสิ่งแวดล้อมของชุมชนและสังคม รวมทั้งการปฏิบัติตามกฎหมายและกฎระเบียบต่าง ๆ ที่เกี่ยวข้อง

ข้อ 4. การประชุมผู้ถือหุ้น

บริษัทได้ให้ความสำคัญกับการประชุมผู้ถือหุ้นซึ่งเป็นสิทธิขั้นพื้นฐานสำคัญของผู้ถือหุ้น โดยจะจัดให้มีการประชุมผู้ถือหุ้นและดำเนินการประชุมให้เป็นไปตามข้อบังคับของบริษัท พระราชบัญญัติบริษัทมหาชนจำกัด พ.ศ. 2535 และประกาศหรือกฎระเบียบของคณะกรรมการกำกับหลักทรัพย์และตลาดหลักทรัพย์ และตลาดหลักทรัพย์แห่งประเทศไทย รวมทั้งสนับสนุนให้มีการปฏิบัติต่อผู้ถือหุ้นทุกรายอย่างเท่าเทียมกัน โปร่งใส และไม่มีวิธีการที่ยุ้งยาก โดยจะอำนวยความสะดวกแก่ผู้ถือหุ้นในการใช้สิทธิเข้าร่วมประชุม การได้รับข้อมูล และสารสนเทศของบริษัทเพื่อศึกษาล่วงหน้าก่อนการประชุม เปิดโอกาสและให้เวลาแก่ผู้ถือหุ้นทุกรายอย่างเท่าเทียมกันในการแสดงความคิดเห็น และตั้งคำถามใด ๆ ต่อที่ประชุมตามระเบียบวาระการประชุมและเรื่องที่เสนอ ตลอดจนจัดให้มีการบันทึกรายงานการประชุมที่ถูกต้องเพื่อให้ผู้ถือหุ้นสามารถติดตามและตรวจสอบได้ บริษัทจะกำหนดให้กรรมการบริษัทอย่างน้อยครึ่งหนึ่งของกรรมการทั้งหมดเข้าร่วมประชุมผู้ถือหุ้น ซึ่งจะต้องมีกรรมการตรวจสอบอย่างน้อยหนึ่งคนเข้าร่วมประชุม โดยจะแจ้งให้ผู้ตรวจสอบบัญชี (ภายนอก) และที่ปรึกษาต่าง ๆ เข้าร่วมประชุมด้วยเพื่อร่วมในการให้ข้อมูลและตอบข้อซักถามของผู้ถือหุ้น

ในปี 2551 บริษัทจัดให้มีการประชุมสามัญผู้ถือหุ้น เมื่อวันที่ 30 เมษายน 2551 และการประชุมวิสามัญผู้ถือหุ้นจำนวน 1 ครั้ง เมื่อวันที่ 26 มิถุนายน 2551 โดยบริษัทได้พยายามปรับปรุงและแก้ไขปัญหาค่าช้อบพ่วงต่าง ๆ ที่พบในการประชุมผู้ถือหุ้นแต่ละครั้ง และได้พัฒนารูปแบบการประชุมผู้ถือหุ้นแต่ละครั้งให้เป็นไปตามแนวทางการปฏิบัติสำหรับการจัดประชุมผู้ถือหุ้นที่ดี และสอดคล้องกับการประเมินคุณภาพ (AGM Checklist) ซึ่งประเมินโดย

สมาคมส่งเสริมผู้ลงทุนไทย สมาคมบริษัทจดทะเบียนไทย และสำนักงานคณะกรรมการกำกับหลักทรัพย์และตลาดหลักทรัพย์ และบริษัทได้กำหนดแนวทางปฏิบัติสำหรับการจัดประชุมผู้ถือหุ้นไว้ดังนี้

1. การเปิดเผยสารสนเทศที่เพียงพอเพื่อประกอบการพิจารณาตัดสินใจของผู้ถือหุ้น โดยได้จัดส่งหนังสือบอกกล่าวเชิญประชุม รายละเอียดวาระการประชุม รวมทั้งเอกสารประกอบวาระการประชุม และเอกสารประกอบการเข้าร่วมประชุมให้แก่ผู้ถือหุ้นล่วงหน้าตามที่กฎหมายกำหนด พร้อมทั้งได้เผยแพร่ข้อมูลประกอบวาระการประชุมผู้ถือหุ้นล่วงหน้าไว้บนเว็บไซต์ของบริษัท (www.richasiasteel.com) และแจ้งการเผยแพร่ดังกล่าวต่อตลาดหลักทรัพย์แห่งประเทศไทย เพื่อให้ผู้ถือหุ้นมีเวลาศึกษาข้อมูลล่วงหน้าอย่างเพียงพอก่อนได้รับข้อมูลในรูปแบบเอกสาร

2. อำนาจความสะดวกแก่ผู้ถือหุ้นและผู้รับมอบฉันทะของผู้ถือหุ้นในการเข้าร่วมประชุม โดยการนำระบบ Software ที่ช่วยในการลงทะเบียนให้เป็นไปอย่างรวดเร็วมากขึ้น พร้อมทั้งจัดทำบัตรลงคะแนนในแต่ละวาระการประชุม และสำหรับวาระการเลือกตั้งกรรมการ บริษัทได้จัดทำบัตรลงคะแนนแยกเป็นรายบุคคล เพื่อให้ผู้ถือหุ้นสามารถลงคะแนนเลือกกรรมการเป็นรายบุคคลได้ รวมถึงการแจ้งให้ผู้ถือหุ้นทราบถึงวิธีการลงคะแนนเสียงและนับคะแนนเสียง ตลอดจนระเบียบการประชุมที่ผู้ถือหุ้นควรทราบ ก่อนเริ่มเข้าสู่อการประชุมตามวาระ

3. ดำเนินการประชุมตามระเบียบวาระโดยเคร่งครัด และเปิดโอกาสให้ซักถามปัญหาข้อสงสัยเพื่อให้เกิดความชัดเจนและเป็นธรรมแก่ผู้ถือหุ้นและผู้เกี่ยวข้องทุกฝ่าย รวมทั้งเปิดเผยผลการลงคะแนนเสียงในแต่ละวาระ

4. จัดให้มีการบันทึกเสียงการประชุมผู้ถือหุ้น และเปิดเผยรายละเอียดสาระสำคัญของคำถามในระหว่างการประชุมไว้ในรายงานการประชุมผู้ถือหุ้น เพื่อสามารถใช้อ้างอิงในภายหลัง และช่วยให้ผู้ถือหุ้นที่ไม่สามารถเข้าร่วมประชุมสามารถติดตามรายละเอียดได้ โดยบริษัทได้จัดส่งรายงานการประชุมผู้ถือหุ้นต่อตลาดหลักทรัพย์แห่งประเทศไทย พร้อมทั้งเผยแพร่ไว้บนเว็บไซต์ของบริษัท (www.richasiasteel.com) ภายใน 14 วัน นับแต่วันประชุม และแจ้งการเผยแพร่ดังกล่าวต่อตลาดหลักทรัพย์แห่งประเทศไทย

5. กำกับดูแลและดำเนินการประชุมผู้ถือหุ้นให้เป็นไปตามข้อบังคับของบริษัท พระราชบัญญัติบริษัทมหาชน จำกัด พ.ศ. 2535 และประกาศหรือกฎระเบียบของคณะกรรมการกำกับหลักทรัพย์และตลาดหลักทรัพย์ และตลาดหลักทรัพย์แห่งประเทศไทย

ข้อ 5. ภาวะผู้นำและวิสัยทัศน์

คณะกรรมการบริษัทจะวางนโยบาย กลยุทธ์ และเป้าหมาย ตลอดจนการจัดทำงบประมาณ เพื่อการเพิ่มประสิทธิภาพในการทำงาน ให้เกิดประโยชน์สูงสุดต่อกิจการ โดยทำหน้าที่ติดตามผลการปฏิบัติงานของฝ่ายบริหารให้เป็นไปตามแผนงานต่าง ๆ รวมทั้งการกำหนดและแยกบทบาท หน้าที่ และความรับผิดชอบระหว่างคณะกรรมการบริษัท ผู้บริหาร พนักงานและผู้เกี่ยวข้อง นอกจากนี้ยังต้องกำหนดให้คณะกรรมการตรวจสอบเป็นผู้ดูแลฝ่ายตรวจสอบภายในการปฏิบัติงาน และประเมินผลการทำงาน ตลอดจนระบบการควบคุมภายในให้มีความเพียงพอต่อกิจการ และดูแลให้มีการบริหารความเสี่ยงที่เหมาะสม เพื่อรักษาผลประโยชน์ให้กับบริษัทอย่างเต็มที่

ข้อ 6. ความขัดแย้งของผลประโยชน์

แม้ว่าบริษัทจะมีคณะกรรมการบริษัท ผู้บริหาร รวมทั้งผู้ปฏิบัติงานฝ่ายต่าง ๆ บางรายเป็นผู้ถือหุ้นของบริษัทด้วย แต่นโยบายในการบริหารงานของบริษัทต้องเน้นถึงประโยชน์ของบริษัทโดยรวมเป็นสำคัญ โดยเฉพาะการตัดสินใจในเรื่องที่จะก่อให้เกิดความขัดแย้งในผลประโยชน์หรือการได้เปรียบเสียเปรียบในผลประโยชน์นั้น บริษัทจะกำหนดให้กรรมการหรือฝ่ายจัดการที่เป็นผู้ถือหุ้นไม่มีสิทธิออกเสียงลงคะแนนในเรื่องที่มีส่วนเกี่ยวข้อง เพื่อความเป็น



อิสระในการตัดสินใจ และจะเปิดเผยข้อมูลในสาธารณชนรับทราบโดยทันทีเพื่อความโปร่งใสในการทำงาน อีกทั้งจะนำข้อมูลที่จำเป็นเปิดเผยไว้ในรายงานประจำปีและแบบ 56-1 อย่างสม่ำเสมอ สำหรับการดูแลเรื่องการใช้ข้อมูลภายใน บริษัทจะกำหนดให้คณะกรรมการและผู้บริหารรายงานการเปลี่ยนแปลงการถือหลักทรัพย์ต่อสำนักงานคณะกรรมการกำกับหลักทรัพย์และตลาดหลักทรัพย์ตามมาตรา 59 แห่งพระราชบัญญัติหลักทรัพย์และตลาดหลักทรัพย์ พ.ศ.2535 และไม่ใหักรรมการ ผู้บริหารหรือผู้ปฏิบัติงานที่ได้รับทราบข้อมูลภายในเปิดเผยข้อมูลภายในแก่บุคคลภายนอก หรือบุคคลที่ไม่มีหน้าที่ที่เกี่ยวข้อง และไม่ให้อื้อขายหลักทรัพย์ของบริษัทในช่วง 1 เดือน ก่อนที่งบการเงินเผยแพร่ต่อสาธารณชน

ข้อ 7. จริยธรรมธุรกิจ

บริษัทจะจัดทำข้อพึงปฏิบัติที่ดีเกี่ยวกับจริยธรรมของคณะกรรมการบริษัท ผู้บริหาร และผู้ปฏิบัติงานฝ่ายต่าง ๆ เพื่อให้ยึดถือเป็นแนวปฏิบัติในการทำงานด้วยความซื่อสัตย์สุจริต และมีความเป็นธรรม ซึ่งแนวทางดังกล่าวจะสื่อสารให้กรรมการ ฝ่ายบริหารและพนักงานทุกคนรับทราบและถือปฏิบัติ โดยข้อพึงปฏิบัติที่ดีเกี่ยวกับจริยธรรมดังกล่าว มีดังนี้

ข้อพึงปฏิบัติที่ดีในการปฏิบัติงาน

คณะกรรมการบริษัท ผู้บริหาร และผู้ปฏิบัติงานในฝ่ายต่าง ๆ พึงปฏิบัติดังนี้

1. ปฏิบัติหน้าที่ด้วยความซื่อสัตย์สุจริต โปร่งใส และเป็นธรรม และเปิดเผยข้อมูลอย่างเพียงพอต่อทุกฝ่าย เพื่อให้มั่นใจได้ว่าการตัดสินใจและกระทำการใด ๆ มีการคำนึงถึงผลประโยชน์สูงสุดของกลุ่มผู้ที่เกี่ยวข้องแล้ว
2. ปฏิบัติหน้าที่ด้วยความรู้ความสามารถและความระมัดระวังอย่างเต็มที่ เพื่อรักษามาตรฐานการปฏิบัติงาน และพัฒนาความรู้ความสามารถของตนเองอยู่เสมอ
3. ไม่นำข้อมูลภายในที่ยังไม่ได้เปิดเผยหรือข้อมูลที่เป็นความลับไปใช้เพื่อหาประโยชน์ในส่วนตัวและผู้ที่เกี่ยวข้อง
4. ปฏิบัติตามกฎหมายและข้อบังคับต่าง ๆ ที่เกี่ยวข้อง และให้ความร่วมมือในการตรวจสอบการปฏิบัติงานจากทั้งจากภายในหน่วยงานในบริษัทและบุคคลภายนอก
5. ส่งเสริมความรู้ความเข้าใจเกี่ยวกับบริษัทต่อบุคคลภายนอก

ข้อพึงปฏิบัติที่ดีต่อผู้มีส่วนได้เสีย

คณะกรรมการบริษัท ผู้บริหาร และผู้ปฏิบัติงานในฝ่ายต่าง ๆ พึงปฏิบัติต่อผู้มีส่วนได้เสีย ซึ่งได้แก่ ผู้ถือหุ้น ผู้ให้การสนับสนุนทางการเงิน ลูกค้า คู่ค้า คู่แข่ง ผู้ร่วมงาน ชุมชนและสังคม ดังนี้

1. ผู้ถือหุ้นและผู้ให้การสนับสนุนทางการเงิน: ปฏิบัติหน้าที่ตามข้อพึงปฏิบัติที่ดีต่อบริษัท และมีการเปิดเผยสารสนเทศอย่างเพียงพอ เช่น วิธีการปฏิบัติทางบัญชี การใช้สารสนเทศภายใน และความขัดแย้งทางผลประโยชน์ เพื่อสร้างความเชื่อมั่นว่าการตัดสินใจดำเนินการใด ๆ มีความเป็นธรรมต่อทุกฝ่ายและเป็นไปเพื่อผลประโยชน์โดยรวม
2. ลูกค้า : รับผิดชอบต่อลูกค้าในการรักษาคุณภาพสินค้าและมาตรฐานการให้บริการ รักษาข้อมูลที่เป็นความลับของลูกค้า และดำเนินธุรกิจภายใต้เงื่อนไขการค้าที่เป็นธรรม เช่น การกำหนดราคา เงื่อนไขการค้าสินค้า คุณภาพและความปลอดภัยของสินค้า เป็นต้น

3. คู่ค้า : ปฏิบัติต่อคู่ค้าอย่างเป็นธรรม และเป็นไปตามเงื่อนไขทางการค้าตามสัญญาที่ตกลงทำร่วมกัน และมีพัฒนาความสัมพันธ์กับคู่ค้าอย่างต่อเนื่อง
4. คู่แข่ง : ปฏิบัติภายใต้กรอบกติกาของการแข่งขันที่ดี ไม่กล่าวหาคู่แข่งทางการค้าด้วยความไม่สุจริต และปราศจากข้อมูลความจริง รวมถึงการไม่พยายามเข้าถึงข้อมูลที่เป็นความลับของลูกค้าเพื่อการแข่งขันในธุรกิจด้วยวิธีที่ไม่สุจริต หรือไม่เหมาะสม
5. ผู้ร่วมงาน : ปฏิบัติต่อผู้ร่วมงานอย่างเท่าเทียมและเป็นธรรม ร่วมกันสร้างสภาพแวดล้อมในการทำงานที่มีคุณภาพ ร่วมกันส่งเสริมให้มีการพัฒนาความรู้ความสามารถ และไม่ร่วมในการปฏิบัติอันไม่ชอบด้วยกฎหมายหรือจริยธรรม
6. ชุมชนและสังคม : ดูแลมิให้การดำเนินงานของบริษัทส่งผลกระทบต่อสิ่งแวดล้อมของชุมชนและสังคม โดยการปฏิบัติตามกฎหมายและกฎระเบียบต่าง ๆ ที่เกี่ยวข้องอย่างเคร่งครัด รวมถึงการสนับสนุนและส่งเสริมกิจกรรมของชุมชนเพื่อสร้างความสามัคคีและความรับผิดชอบต่อสังคม

ข้อ 8. การถ่วงดุลของกรรมการที่ไม่เป็นกรรมการบริหารและผู้บริหาร

คณะกรรมการของบริษัทมีจำนวน 8 ท่าน ประกอบด้วย

- | | |
|------------------------------|--------|
| - กรรมการที่เป็นผู้บริหาร | 3 ท่าน |
| - กรรมการที่ไม่เป็นผู้บริหาร | 2 ท่าน |
| - กรรมการอิสระ | 3 ท่าน |

ซึ่งทำให้การกำหนดนโยบายในการบริหารงานต่าง ๆ ได้รับการพิจารณาและเห็นชอบจากผู้มีประสบการณ์ และเป็นไปเพื่อประโยชน์สูงสุดของบริษัทเป็นสำคัญ แม้ว่าบริษัทจะมีกรรมการอิสระทั้งหมด 3 ท่าน คิดเป็นร้อยละ 37.50 ของกรรมการทั้งหมดเท่านั้น ในอนาคตบริษัทมีนโยบายที่จะปรับจำนวนกรรมการอิสระให้เพิ่มขึ้น สำหรับการแต่งตั้งกรรมการอิสระนั้นจะนำเสนอต่อที่ประชุมผู้ถือหุ้นให้แต่งตั้ง เว้นแต่เป็นการแต่งตั้งแทนกรรมการอิสระซึ่งพ้นจากตำแหน่งก่อนครบวาระ

ข้อ 9. การรวมหรือแยกตำแหน่ง

ประธานกรรมการบริษัทจะไม่เป็นบุคคลเดียวกันกับกรรมการผู้จัดการ แต่ทั้งสองท่านอาจเป็นตัวแทนจากกลุ่มหรือผู้ถือหุ้นใหญ่กลุ่มเดียวกันได้ ดังนั้น ในการพิจารณาตัดสินใจในเรื่องที่สำคัญต่าง ๆ ต้องกำหนดให้ต้องผ่านการเห็นชอบของกรรมการจากทุกกลุ่ม โดยเฉพาะกลุ่มกรรมการอิสระจะต้องมีบทบาทในการให้ความเห็นแก่บริษัทเป็นอย่างมากซึ่งจะทำให้เกิดการถ่วงดุลการสอบทานการบริหารงานได้เป็นอย่างดี

ข้อ 10. ค่าตอบแทนของกรรมการ และผู้บริหาร

ค่าตอบแทนของกรรมการ คือ ค่าเบี้ยประชุม ซึ่งจะต้องอยู่ในเกณฑ์เฉลี่ยเมื่อเทียบกับอุตสาหกรรมเดียวกัน โดยจะคำนึงถึงความเพียงพอต่อหน้าที่และความรับผิดชอบ ซึ่งกรรมการต้องรับผิดชอบต่อ ส่วนผู้บริหารจะได้รับผลตอบแทนที่เป็นเงินเดือนและโบนัสประจำปีโดยพิจารณาจากผลการดำเนินงานของบริษัทเป็นสำคัญ ค่าตอบแทนรายปีของคณะกรรมการและผู้บริหารรวมกันจะต้องเป็นจำนวนไม่สูงผิดปกติเมื่อเทียบกับผลตอบแทนโดยเฉลี่ยของบริษัทที่จดทะเบียนในตลาดหลักทรัพย์ฯ ทั้งนี้จะคำนึงผลประโยชน์สูงสุดของผู้ถือหุ้นเป็นหลัก (รายละเอียดค่าตอบแทนของกรรมการและผู้บริหารได้กล่าวไว้ในหัวข้อ “ค่าตอบแทนของคณะกรรมการและผู้บริหาร” ในหมวดการจัดการ)

ข้อ 11. การประชุมคณะกรรมการ

บริษัทจะจัดให้มีการประชุมคณะกรรมการบริษัทอย่างสม่ำเสมออย่างน้อย 3 เดือนต่อครั้งหนึ่ง โดยจะมีการประชุมพร้อมเอกสารประกอบส่งให้กรรมการทุกคนล่วงหน้าไม่น้อยกว่า 7 วัน เพื่อให้กรรมการได้มีเวลาพิจารณาและศึกษาข้อมูลอย่างเพียงพอ อีกทั้งมีเลขานุการบริษัททำหน้าที่ดูแลกิจกรรมของคณะกรรมการบริษัท บันทึกรายงานการประชุมและต้องจัดเก็บไว้อย่างถูกต้องครบถ้วนสามารถตรวจสอบได้ (รายละเอียดการเข้าประชุมของกรรมการได้กล่าวไว้ในหัวข้อ “การประชุมคณะกรรมการบริษัท” ในหมวดการจัดการ)

ข้อ 12. คณะอนุกรรมการ

คณะกรรมการบริษัทจะแต่งตั้งคณะอนุกรรมการเพื่อช่วยให้การกำกับดูแลกิจการของบริษัทอย่างน้อยต้องมี คณะกรรมการตรวจสอบคณะหนึ่ง มีวาระการดำรงตำแหน่งตามระเบียบที่คณะกรรมการบริษัทกำหนดซึ่งไม่เกินคราวละ 3 ปี กรรมการตรวจสอบต้องประกอบด้วย กรรมการอิสระที่ไม่เป็นผู้บริหารอย่างน้อยจำนวน 3 ท่าน และ คณะกรรมการบริษัทอาจแต่งตั้งคณะอนุกรรมการกำหนดค่าตอบแทนและคณะอนุกรรมการสรรหา หรือ คณะอนุกรรมการอื่น ๆ ตามที่เห็นสมควรและจำเป็นเพื่อกลั่นกรองให้แก่คณะกรรมการบริษัทให้เกิดความโปร่งใส (รายละเอียดคณะอนุกรรมการได้กล่าวไว้ในหัวข้อ “คณะกรรมการตรวจสอบ” และ “คณะกรรมการบริหาร” ในหมวดการจัดการ)

ข้อ 13. ระบบการควบคุมและการตรวจสอบภายใน

บริษัทจะจัดให้มีหน่วยงานตรวจสอบภายในเพื่อทำหน้าที่สอดส่องดูแลระบบการควบคุมภายในและตรวจสอบรายการที่สำคัญอย่างสม่ำเสมอ เพื่อให้มีความมั่นใจว่าบริษัทมีระบบที่มีประสิทธิผลซึ่งจะส่งเสริมความน่าเชื่อถือให้กับงบการเงิน ทั้งนี้โดยคณะกรรมการตรวจสอบเข้าสอบทานความมีประสิทธิภาพของระบบควบคุมภายในอีกชั้นหนึ่ง ซึ่งครอบคลุมทั้งการดำเนินงาน และการกำกับดูแลการปฏิบัติงาน (Compliance Control) การจัดการความเสี่ยงและการให้ความสำคัญต่อรายการผิดปกติทั้งหลาย

ข้อ 14. รายงานของคณะกรรมการ

คณะกรรมการบริษัทจะจัดทำรายงานความรับผิดชอบของคณะกรรมการต่อผู้ถือหุ้น ผู้ลงทุนและผู้เกี่ยวข้องทุกฝ่าย โดยจะแสดงรายละเอียดการตรวจสอบบัญชีไว้ในรายงานประจำปีของบริษัท เพื่อแสดงให้เห็นว่ารายงานทางการเงินถูกต้องเป็นจริงและสมเหตุสมผล โดยปฏิบัติตามมาตรฐานการบัญชี และนโยบายการบัญชีที่เหมาะสมซึ่งได้ถือปฏิบัติอย่างสม่ำเสมอ

ข้อ 15. ความสัมพันธ์กับผู้ลงทุน

คณะกรรมการบริษัทจะต้องเห็นความสำคัญของการเปิดเผยข้อมูลที่มีความถูกต้องครบถ้วน และโปร่งใสให้กับผู้ถือหุ้นทุกท่านตลอดจนผู้ลงทุนและผู้ที่เกี่ยวข้องให้ได้รับทราบอย่างเท่าเทียมกัน บริษัทจะจัดให้มีการสื่อสารข้อมูลของบริษัทในส่วนของการดำเนินงานและสถานะทางการเงินภายใต้กรอบของกฎหมาย อย่างชัดเจนทันเวลา เพื่อให้กลุ่มเป้าหมายมีความเข้าใจในบริษัทได้อย่างถูกต้อง ซึ่งจะช่วยให้บริษัทได้รับการยอมรับและสนใจที่จะเข้ามาลงทุน อีกทั้งยังทำให้บริษัทได้รับมุมมองจากสาธารณชนที่ดีต่อบริษัท ซึ่งเป็นส่วนหนึ่งในการวางเป้าหมายและกลยุทธ์ของบริษัท

การควบคุมภายใน

ในการประชุมคณะกรรมการบริษัท ครั้งที่ 1/2552 เมื่อวันที่ 27 กุมภาพันธ์ 2552 ซึ่งมีคณะกรรมการตรวจสอบทั้งสามท่านเข้าร่วมประชุมด้วย ที่ประชุมได้ประเมินความเพียงพอของระบบการควบคุมภายในของบริษัทในด้านต่างๆ 5 ส่วน คือ องค์กรและสภาพแวดล้อม การบริหารความเสี่ยง การควบคุมการปฏิบัติงานของฝ่ายบริหาร ระบบสารสนเทศและการสื่อสารข้อมูล และระบบติดตาม ซึ่งที่ประชุมมีความเห็นว่า บริษัทมีระบบการควบคุมภายในอย่างเพียงพอ กล่าวคือ

1.1 องค์กรและสภาพแวดล้อม

มีการกำหนดเป้าหมายการดำเนินธุรกิจที่เหมาะสม มีแผนการลงทุนที่ชัดเจนและวัดผลได้ เพื่อเป็นแนวทางการปฏิบัติงานของพนักงาน ส่วนเป้าหมายการปฏิบัติงานได้กำหนดโดยประเมินจากการคาดการณ์ที่เห็นว่าเป็นไปได้ มีการพิจารณาอย่างรอบคอบ คือ ผ่านการพิจารณาจากคณะกรรมการก่อนการกำหนดเป้าหมาย รวมถึงทำการวัดผลทุกเดือน มีการจัดโครงสร้างองค์กรที่ช่วยให้ฝ่ายบริหารสามารถดำเนินงานได้อย่างมีประสิทธิภาพ ในส่วนการทำงานของพนักงาน นอกจากการวัดผลตามแผนแล้ว บริษัทมีการจัดทำนโยบายและระเบียบวิธีปฏิบัติงานเป็นลายลักษณ์อักษรที่รัดกุมและเหมาะสม เพื่อให้เกิดประสิทธิภาพสูงสุด

1.2 การบริหารความเสี่ยง

ฝ่ายบริหารมีการประเมินสถานการณ์ทางธุรกิจและเศรษฐกิจโดยรวมตลอดเวลา วิเคราะห์ปัจจัยความเสี่ยงทั้งจากภายในและภายนอก โอกาสและผลกระทบที่อาจเกิดขึ้นกับบริษัท เพื่อกำหนดมาตรการลดความเสี่ยงให้อยู่ในระดับที่เหมาะสม นอกจากนี้ยังมีการประเมินความเสี่ยงโดยฝ่ายตรวจสอบภายในซึ่งนำเสนอต่อคณะกรรมการตรวจสอบและฝ่ายบริหาร เพื่อร่วมกันหาแนวทางป้องกันหรือลดความเสี่ยงที่อาจเกิดขึ้น รวมทั้งยังมีการติดตามทบทวนผลการประเมินและปรับปรุงข้อมูลให้ทันสถานการณ์เป็นระยะ

1.3 การควบคุมการปฏิบัติงานของฝ่ายบริหาร

บริษัทได้กำหนดขอบเขตอำนาจหน้าที่ และอำนาจอนุมัติวงเงินของฝ่ายบริหารในแต่ละระดับไว้อย่างชัดเจนและเป็นลายลักษณ์อักษร มีการแบ่งแยกหน้าที่ความรับผิดชอบที่มีความสำคัญออกจากกันโดยเด็ดขาด ได้แก่ หน้าที่ในการอนุมัติ หน้าที่ของการบันทึกรายการบัญชีและข้อมูลสารสนเทศ และหน้าที่ในการดูแลจัดเก็บทรัพย์สิน สำหรับการทำธุรกรรมกับผู้ถือหุ้นรายใหญ่ กรรมการ ผู้บริหาร หรือ ผู้ที่เกี่ยวข้องกับบุคคลดังกล่าวจะเป็นรายการระหว่างกันที่มีประเภทรายการเป็นไปตามธุรกิจปกติของบริษัท และถือปฏิบัติเช่นเดียวกับบุคคลภายนอกอื่น โดยคำนึงถึงประโยชน์สูงสุดของบริษัทเป็นสำคัญ ทั้งนี้คณะกรรมการตรวจสอบจะพิจารณาการทำการดังกล่าวทุกไตรมาสโดยมอบหมายให้ผู้ตรวจสอบภายในทำการตรวจสอบการทำรายการดังกล่าวและให้รายงานตรงต่อคณะกรรมการตรวจสอบ รวมทั้งให้บริษัทเปิดเผยรายละเอียดและเงื่อนไขการทำรายการดังกล่าวในหมายเหตุประกอบงบการเงินที่ตรวจสอบหรือสอบทานโดยผู้สอบบัญชีของบริษัท สำหรับการบริหารงานตามแผนงาน บริษัทจัดให้มีการประชุมพนักงานระดับหัวหน้างานของทุกฝ่ายเพื่อติดตามผลการดำเนินงานตามเครื่องชี้วัดที่กำหนด มีการวิเคราะห์ผลกระทบและหารือร่วมกันระหว่างฝ่ายงานอันเป็นการเพิ่มช่องทางที่จะทำให้การส่งผ่านข้อมูลและเพิ่มประสิทธิภาพในการติดตามผลงานได้อีกทางหนึ่ง

1.4 ระบบสารสนเทศและการสื่อสารข้อมูล

บริษัทได้ตระหนักถึงความจำเป็นในด้านการระบบเทคโนโลยีสารสนเทศ จึงมุ่งให้มีการพัฒนาระบบงาน และการจัดการให้มีประสิทธิภาพและเชื่อมโยงทั้งองค์กร ซึ่งจะทำการจัดเก็บรวบรวมและบริหารข้อมูล และการจัดทำรายงานต่างๆ มีประสิทธิภาพเหมาะสมต่อการใช้งาน สามารถรายงานได้อย่างรวดเร็วและทันต่อเหตุการณ์ จึงได้ว่าจ้างบริษัทที่ปรึกษาให้เข้ามาศึกษาและวิเคราะห์ระบบงานต่างๆ ของบริษัทเพื่อประเมินระบบสารสนเทศที่ใช้ ในปัจจุบัน รวมทั้งเสนอแนวทางและคัดเลือกระบบสารสนเทศ เพื่อการบริหารจัดการองค์กรที่เหมาะสม ซึ่งได้ให้ ข้อเสนอแนะทางเลือกโดยการปรับปรุงระบบเทคโนโลยีสารสนเทศทั้งหมดสู่ Enterprise Resources Planning (ERP) เข้ามาใช้แทนระบบเดิมสำหรับรองรับความต้องการของบริษัททั้งในปัจจุบันและอนาคตรวมทั้งมีฟังก์ชันการทำงานใหม่ๆ ทำให้สามารถพัฒนาการทำงานได้อย่างต่อเนื่อง

1.5 ระบบติดตาม

บริษัทได้ให้มีการประชุมคณะกรรมการตรวจสอบร่วมกับผู้บริหารระดับสูงเป็นประจำทุกไตรมาส ในปี 2551 มีการประชุมรวมทั้งหมด 5 ครั้ง เป็นการสรุปผลการตรวจสอบภายในและผลการติดตามการปรับปรุงแก้ไขให้ฝ่าย บริหารได้รับทราบ

บริษัทได้จัดตั้งฝ่ายตรวจสอบภายในขึ้นเมื่อวันที่ 3 ตุลาคม 2548 เพื่อทำหน้าที่ประเมินและวิเคราะห์ความเสี่ยง รวมทั้งให้ข้อเสนอแนะเกี่ยวกับระบบการควบคุมภายในขององค์กรโดยรวมทั้งทางด้านการตรวจสอบการเงิน (Financial Audit) ตรวจสอบการปฏิบัติงาน (Operation Audit) และตรวจสอบการปฏิบัติตามข้อกำหนด (Compliance Audit) การสอบทานรายการระหว่างกัน และการจัดทำรายงานผลการตรวจสอบ เพื่อนำเสนอโดยตรง ต่อคณะกรรมการตรวจสอบ โดยข้อเสนอแนะของคณะกรรมการตรวจสอบเกี่ยวกับการอนุมัติเครดิตเทอมมีความ สอดคล้องกับข้อสังเกตและข้อเสนอแนะของผู้สอบบัญชีของบริษัท

ดังนั้นคณะกรรมการบริษัทจึงมีความเห็นว่า บริษัทมีระบบการกำกับดูแลกิจการที่ดี และมีระบบการควบคุม ภายในที่เพียงพอและสอดคล้องกับแบบประเมินการควบคุมภายในของสำนักงานคณะกรรมการ กสท. โดยเฉพาะใน ส่วนของการควบคุมภายในที่เกี่ยวกับเรื่องการทำธุรกรรมกับผู้ถือหุ้นรายใหญ่ กรรมการ ผู้บริหารและบุคคลที่เกี่ยวข้อง กับบุคคลดังกล่าว รวมถึงมีการเปิดเผยข้อมูลที่เพียงพอ ถูกต้องตามกฎหมาย



รายการระหว่างกัน

สรุปรายการระหว่างกันของบริษัทกับบุคคลที่อาจมีความขัดแย้งทางผลประโยชน์ที่เกิดขึ้นในปี 2550 และ ปี 2551 ดังนี้

บริษัท/บุคคลที่เกี่ยวข้อง	ลักษณะความสัมพันธ์	ลักษณะรายการ	ขนาดของรายการ ปี 2551 (ล้านบาท)	ขนาดของรายการ ปี 2550 (ล้านบาท)	ความเห็นคณะกรรมการตรวจสอบ และ ความสมเหตุสมผลและความจำเป็น
บริษัท สยามเฟอโรโร อินดัสทรี จำกัด ลักษณะการประกอบธุรกิจ : ผลิตและจำหน่ายผลิตภัณฑ์ ท่อเหล็ก (ปัจจุบันคงเหลือเพียงการ รับจ้างผลิต)	- กรรมการและผู้ถือหุ้นของบริษัท ได้แก่ นางสาวอังคกาญจน์ ตันติ วิรุพห์ เป็นผู้บริหารแผนฟื้นฟูกิจการ ตามคำสั่งศาลของบริษัท สยาม เฟอโรโร อินดัสทรี จำกัดตั้งแต่ปี 2546 จนถึงปัจจุบัน เนื่องจากนางสาวอังค กาญจน์ ตันติวิรุพห์ เคยเป็นกรรมการ และผู้ถือหุ้นของบริษัท แมกซิมัม ไฮ ลด์ิง จำกัด ซึ่งเป็นผู้ถือหุ้นของบริษัท สยามเฟอโรโร อินดัสทรี จำกัด (กรรมการและผู้ถือหุ้นของบริษัท ได้แก่ นางพิมสิริ กীরติเธียรสิริ และ นางสาวอังคกาญจน์ ตันติวิรุพห์ เคย เป็นผู้ถือหุ้นในบริษัท แมกซิมัม ไฮลด์ิง จำกัด (เดิมชื่อบริษัท ริช เอเชีย ไฮลด์ิง จำกัด) ในสัดส่วนร้อยละ 15.00 และ ร้อยละ 15.00 ซึ่งถือหุ้นบริษัท สยาม เฟอโรโร อินดัสทรี จำกัด ในสัดส่วน ร้อยละ 30.00 โดยปัจจุบันนางพิมสิริ	1. ขายท่อเหล็ก 2. ซื้อท่อเหล็ก	0.096 -	0.026 0.028	- การขายสินค้าระหว่างกัน ในรายการที่ 1 เกิดเนื่องจาก บริษัท สยามเฟอโรโร อินดัสทรี จำกัด ซึ่งมีการดำเนินธุรกิจรับจ้างผลิต ได้สั่งซื้อสินค้าจากบริษัทในบางรายการเพื่อนำไปใช้งานตามปกติ โดยเงื่อนไขทางการค้าและราคาเป็นไปตามลักษณะการ ดำเนินการค้าตามปกติเมื่อเปรียบเทียบกับรายการค้ากับ บุคคลภายนอกอื่นที่ไม่เกี่ยวข้อง - การซื้อสินค้าระหว่างกัน ในรายการที่ 2 (ปี 2551 ไม่ปรากฏ รายการ) สำหรับรายการในปี 2550 เกิดขึ้นเนื่องจากสินค้า ดังกล่าวมีจำนวนไม่เพียงพอที่จะส่งมอบให้แก่ลูกค้าในขณะนั้น และหากแทรกคำสั่งผลิตแทนงานอื่นที่กำลังผลิตอยู่จะทำให้ เสียเวลาและต้นทุนการผลิตที่สูงขึ้น บริษัทจึงสั่งซื้อสินค้านี้ดังกล่าว จากบริษัทสยามเฟอโรโร อินดัสทรี จำกัด โดยมีเงื่อนไขทางการค้า และราคาเป็นไปตามลักษณะการดำเนินการค้าตามปกติเมื่อ เปรียบเทียบกับรายการค้ากับบุคคลภายนอกอื่นที่เกี่ยวข้อง ทั้งนี้ ใน ปัจจุบัน บริษัทสยามเฟอโรโร อินดัสทรี จำกัด มิได้ดำเนินธุรกิจ ผลิตเพื่อจำหน่ายอีกต่อไป คงเหลือเพียงการรับจ้างผลิตเท่านั้น



บริษัท/บุคคลที่เกี่ยวข้อง	ลักษณะความสัมพันธ์	ลักษณะรายการ	ขนาดของรายการ ปี 2551 (ล้านบาท)	ขนาดของรายการ ปี 2550 (ล้านบาท)	ความเห็นคณะกรรมการตรวจสอบ และ ความสมเหตุสมผลและความจำเป็น
บริษัท สยามเฟอริโร อินดัสทรี จำกัด (ต่อ)	กิริติเชียรศิริ และนางสาวอังคณาญจน์ ตันติวิรุฬห์ ได้ขายหุ้นดังกล่าวออก ให้แก่บุคคลภายนอกแล้วในเดือน มกราคม 2549)	3. ค่าจ้างผลิตท่อ เหล็ก	14.469	22.389	- ค่าจ้างผลิต ในรายการที่ 3 และเจ้าหนี้และตัวเงินจ่ายระหว่างกัน ในรายการที่ 4 เป็นไปตามนโยบายการผลิตของบริษัทที่จะว่าจ้าง โรงงานคู่สัญญาให้ทำการผลิตสินค้าให้ เพื่อให้เกิดประสิทธิภาพ ในการผลิตสูงสุด และลดระยะเวลาการปรับเปลี่ยนเครื่องจักร ส่งผลให้บริษัทสามารถรองรับคำสั่งซื้อได้เป็นจำนวนมากและมี ความหลากหลายทั้งในด้านของขนาด ปริมาณ และคุณภาพ ทั้งนี้ การว่าจ้างผลิตดังกล่าวมีเงื่อนไขและการคิดค่าจ้างผลิตที่ สามารถเปรียบเทียบกับราคาที่โรงงานคู่สัญญาของบริษัทใน ปัจจุบันอีก 1 ราย คือ บริษัท อินเตอร์ เมทัลทิวบ์ แอลลิแอนซ์ (ประเทศไทย) จำกัด รับจ้างผลิตให้แก่บุคคลภายนอกอื่นที่ไม่ เกี่ยวข้องได้ (ดูรายละเอียดหัวข้อ นโยบายและแนวโน้มการทำ รายการระหว่างกันในอนาคต)
		4. เจ้าหนี้และตัวเงิน จ่ายระหว่างกัน	0.342	0.979	
		5. ค่าใช้จ่ายอื่นๆ	3.519	5.035	
		6. ค่าใช้จ่ายค้างจ่าย	0.064	0.133	



บริษัท/บุคคลที่เกี่ยวข้อง	ลักษณะความสัมพันธ์	ลักษณะรายการ	ขนาดของรายการ ปี 2551 (ล้านบาท)	ขนาดของรายการ ปี 2550 (ล้านบาท)	ความเห็นคณะกรรมการตรวจสอบ และ ความสมเหตุสมผลและความจำเป็น
บริษัท สยามเฟอโรโร อินดัสทรี จำกัด (ต่อ)					ความเห็นคณะกรรมการตรวจสอบ รายการดังกล่าวก่อให้เกิดประโยชน์ต่อการดำเนินงานของบริษัท มีความสมเหตุสมผลและมีเงื่อนไขทางการค้าปกติ
บริษัท ยี.ที. สตีลเวอร์ค จำกัด	กรรมการและผู้ถือหุ้นของบริษัท ได้แก่ นางสาวอังคณาญจน์ ตันติวิรุฬห์ และ ครอบครัวตันติวิรุฬห์ ได้แก่ บิดา ลักษณะการประกอบธุรกิจ : ผลิตและจำหน่ายเหล็กเส้น และเศษเหล็ก	1. ขายท่อเหล็ก และ เหล็กตัวซี 2. ลูกหนี้การค้าและ ตัวเงินรับระหว่าง กัน 3. ค่าซ่อมแซม เครื่องจักรและ อุปกรณ์	0.298 - 0.279	0.217 0.024 0.981	- การขายสินค้าระหว่างกัน ในรายการที่ 1 และลูกหนี้การค้าและ ตัวเงินรับระหว่างกัน ในรายการที่ 2 (ปี 2551 ไม่ปรากฏรายการ) บริษัท ยี.ที. สตีลเวอร์ค จำกัด เป็นลูกค้าซึ่งมีการสั่งซื้อสินค้าจาก บริษัทเพื่อไปใช้งานตามปกติ ทั้งนี้เงื่อนไขทางการค้าและราคา เป็นไปตามลักษณะการดำเนินการค้าตามปกติเมื่อเปรียบเทียบกับ รายการค้ากับบุคคลภายนอกอื่นที่ไม่เกี่ยวข้อง - ค่าจ้างซ่อมแซมเครื่องจักรและอุปกรณ์ ตามรายการที่ 3 เกิดขึ้น เนื่องจากการว่าจ้างบริษัท ยี.ที. สตีลเวอร์ค จำกัด ในการ ซ่อมแซมเครื่องจักรและอุปกรณ์ที่โรงงานของบริษัท เนื่องจาก บริษัท ยี.ที. สตีลเวอร์ค จำกัด มีที่ตั้งในบริเวณใกล้เคียงกับ โรงงานของบริษัท จึงเป็นการช่วยลดเวลาในการซ่อมแซม เครื่องจักรและอุปกรณ์เมื่อเทียบกับการต้องติดต่อว่าจ้างช่าง ซ่อมแซมจากที่อื่น โดยการคิดค่าจ้างส่วนมากเป็นการคิดเฉพาะ ค่าอุปกรณ์เท่านั้น



บริษัท/บุคคลที่เกี่ยวข้อง	ลักษณะความสัมพันธ์	ลักษณะรายการ	ขนาดของรายการ ปี 2551 (ล้านบาท)	ขนาดของรายการ ปี 2550 (ล้านบาท)	ความเห็นคณะกรรมการตรวจสอบ และ ความสมเหตุสมผลและความจำเป็น
บริษัท ยี.ที. สตีลเวอร์ค จำกัด (ต่อ)					ความเห็นคณะกรรมการตรวจสอบ รายการดังกล่าวก่อให้เกิดประโยชน์ต่อการดำเนินงานของบริษัท มีความสมเหตุสมผลและมีเงื่อนไขทางการค้าปกติ
บริษัท จีเนียส เทค เทรดดิง จำกัด ลักษณะการประกอบธุรกิจ : ผลิตและจำหน่ายเหล็กเส้น และเศษเหล็ก	บริษัท ยี.ที. สตีลเวอร์ค จำกัด และ พี่เขยของกรรมการของบริษัท ได้แก่ นางสาวอังคณาจันน์ ตันติวิรุฬห์ เป็น ผู้ถือหุ้นในสัดส่วนร้อยละ 40.00 และ ร้อยละ 10.00 ตามลำดับ	1. ขายเหล็กบิลเล็ต 2. ซื้อ เหล็กเส้นกลม 3. เจ้าหนี้และตัวเงิน จ่ายระหว่างกัน	- 34.667 -	157.345 21.033 0.035	- การขายสินค้าระหว่างกัน ในรายการที่ 1 (ปี 2551 ไม่ปรากฏ รายการ) สำหรับรายการในปี 2550 บริษัท จีเนียส เทค เทรดดิง จำกัด เป็นลูกค้าซึ่งมีการสั่งซื้อสินค้าจากบริษัทไปจำหน่าย ตามปกติรายหนึ่งของบริษัท โดยสั่งซื้อเหล็กบิลเล็ตไปเพื่อใช้เป็น วัตถุดิบ ในการผลิตเหล็กเส้นซึ่งเป็นธุรกิจหลักของบริษัท จีเนียส เทค เทรดดิง จำกัด ทั้งนี้เงื่อนไขทางการค้าและราคาเป็นไปตาม ลักษณะการดำเนินการค้าตามปกติเมื่อเปรียบเทียบกับรายการค้ากับ บุคคลภายนอกอื่นที่ไม่เกี่ยวข้อง - การซื้อสินค้าระหว่างกัน ในรายการที่ 2 และเจ้าหนี้และตัวเงิน จ่ายระหว่างกัน ในรายการที่ 3 (ปี 2551 ไม่ปรากฏรายการ) เกิดขึ้นเนื่องจากการสั่งซื้อเหล็กเส้นกลมจากบริษัท จีเนียส เทค เท รดดิง จำกัด เกิดขึ้นเนื่องจากสินค้าดังกล่าวมีจำนวนไม่เพียง พอที่จะส่งมอบให้แก่ลูกค้าในขณะนั้น บริษัทจึงสั่งซื้อสินค้าจาก บริษัท จีเนียส เทค เทรดดิง จำกัด ซึ่งมีการดำเนินธุรกิจผลิตเพื่อ จำหน่าย โดยมีเงื่อนไขทางการค้าและราคาเป็นไปตามลักษณะ การดำเนินการค้าตามปกติเมื่อเปรียบเทียบกับรายการค้ากับ



บริษัท/บุคคลที่เกี่ยวข้อง	ลักษณะความสัมพันธ์	ลักษณะรายการ	ขนาดของรายการ ปี 2551 (ล้านบาท)	ขนาดของรายการ ปี 2550 (ล้านบาท)	ความเห็นคณะกรรมการตรวจสอบ และ ความสมเหตุสมผลและความจำเป็น
บริษัท จีเนียส เทค เทรตติ้ง จำกัด (ต่อ)		4. ค่า ซ่อมแซม อุปกรณ์	0.430	0.362	บุคคลภายนอกอื่นที่ไม่เกี่ยวข้อง - ค่าซ่อมแซมอุปกรณ์ ตามรายการที่ 4 เกิดขึ้นเนื่องจาก บริษัทขอ ซื้อชิ้นส่วนอุปกรณ์และว่าจ้างให้พนักงานจากบริษัท จีเนียส เทค เตรตติ้ง จำกัด นำชิ้นส่วนอุปกรณ์มาเปลี่ยนให้ที่โรงงานของ บริษัท เพื่อความสะดวกและลดเวลาในการไปหาซื้อชิ้นส่วน ดังกล่าวจากร้านค้า ความเห็นคณะกรรมการตรวจสอบ รายการดังกล่าวก่อให้เกิดประโยชน์ต่อการดำเนินงานของบริษัท มี ความสมเหตุสมผลและมีเงื่อนไขทางการค้าปกติ
บริษัท ทีมิวคิว คอนสตรัคชั่น จำกัด ลักษณะการประกอบธุรกิจ : รับเหมาก่อสร้าง	กรรมการของบริษัท ได้แก่ คุณฤทธิรงค์ อินทรจินดา เป็น กรรมการและผู้ถือหุ้นในสัดส่วน ร้อยละ 87.99	1. รับเหมาก่อสร้าง ศูนย์กระจาย สินค้า (พันท้ายฯ)	-	0.790	- การว่าจ้างรับเหมาก่อสร้าง ในรายการที่ 1(ปี 2551 ไม่ปรากฏ รายการ) สำหรับรายการในปี 2550 เกิดขึ้นเนื่องจาก ผู้รับเหมาก่อสร้างเดิม ซึ่งบริษัทว่าจ้างได้ทิ้งงานไปและบริษัทไม่ สามารถหาผู้รับเหมาก่อสร้างรายใหม่เข้ามารับช่วงต่อได้ บริษัท จึงติดต่อให้บริษัท ทีมิวคิว คอนสตรัคชั่น จำกัด เข้ามาช่วยรับงาน ดังกล่าว ซึ่งโดยธุรกิจหลักของบริษัท ทีมิวคิว คอนสตรัคชั่น จำกัด เป็นการรับเหมาก่อสร้างให้ลูกค้าระดับบน เช่น การสร้าง พระราชวัง การสร้างโรงแรม และอาคารขนาดใหญ่ เป็นต้น ทั้งนี้ เงื่อนไขในการว่าจ้างรับเหมาก่อสร้างดังกล่าวเป็นไปตามลักษณะ



บริษัท/บุคคลที่เกี่ยวข้อง	ลักษณะความสัมพันธ์	ลักษณะรายการ	ขนาดของรายการ ปี 2551 (ล้านบาท)	ขนาดของรายการ ปี 2550 (ล้านบาท)	ความเห็นคณะกรรมการตรวจสอบ และ ความสมเหตุสมผลและความจำเป็น
บริษัท ทีมิวคิร คอนสตรัคชั่น จำกัด (ต่อ)					การดำเนินการค้าปกติเมื่อเปรียบเทียบกับรายการค้ากับ บุคคลภายนอกอื่นที่ไม่เกี่ยวข้อง ความเห็นคณะกรรมการตรวจสอบ รายการดังกล่าวก่อให้เกิดประโยชน์ต่อการดำเนินงานของบริษัท มี ความสมเหตุสมผลและมีเงื่อนไขทางการค้าปกติ
บริษัท ชัยสุภณ จำกัด ลักษณะการประกอบธุรกิจ : จัดจำหน่ายท่อพีวีซี ท่อ ประปา และท่อเหล็ก	น้องชายรวมถึงภรรยาและบุตรของ น้องชายของผู้บริหารของบริษัท ได้แก่ คุณทรงเดช อติเมธิน เป็นกรรมการ และผู้ถือหุ้นในสัดส่วนร้อยละ 91.00	1. ขายท่อเหล็ก 2. ลูกหนี้การค้าและ ตัวเงินรับระหว่าง กัน	15.416 0.614	8.655 -	- การขายสินค้าระหว่างกัน ในรายการที่ 1 และลูกหนี้การค้าและ ตัวเงินรับระหว่างกัน ในรายการที่ 2 บริษัท ชัยสุภณ จำกัด เป็น ลูกค้าซึ่งมีการสั่งซื้อสินค้าจากบริษัทไปจำหน่ายตามปกติราย หนึ่งของบริษัท ทั้งนี้เงื่อนไขทางการค้าและราคาเป็นไปตาม ลักษณะการดำเนินการค้าตามปกติเมื่อเปรียบเทียบกับรายการค้ากับ บุคคลภายนอกอื่นที่ไม่เกี่ยวข้อง ความเห็นคณะกรรมการตรวจสอบ รายการดังกล่าวก่อให้เกิดประโยชน์ต่อการดำเนินงานของบริษัท มี ความสมเหตุสมผลและมีเงื่อนไขทางการค้าปกติ
บริษัท มหาลาภเมทัล จำกัด	น้องชายรวมถึงภรรยาและบุตร และพี่ ของของภรรยาของน้องชายของ ผู้บริหารของบริษัท ได้แก่ คุณทรงเดช	1. ขายท่อเหล็ก 2. ลูกหนี้การค้า	45.944 0.708	13.457 0.088	- การขายสินค้าระหว่างกัน ในรายการที่ 1 และลูกหนี้การค้าและ ตัวเงินรับระหว่างกัน ในรายการที่ 2 บริษัท มหาลาภเมทัล จำกัด เป็นลูกค้าซึ่งมีการสั่งซื้อสินค้าจากบริษัทไปจำหน่ายตามปกติ



บริษัท/บุคคลที่เกี่ยวข้อง	ลักษณะความสัมพันธ์	ลักษณะรายการ	ขนาดของรายการ ปี 2551 (ล้านบาท)	ขนาดของรายการ ปี 2550 (ล้านบาท)	ความเห็นคณะกรรมการตรวจสอบ และ ความสมเหตุสมผลและความจำเป็น
บริษัท มหาลาภเมทัล จำกัด (ต่อ) ลักษณะการประกอบธุรกิจ : จัดจำหน่ายท่อพีวีซี ท่อ ประปา และท่อเหล็ก	อติเมธิน เป็นกรรมการและผู้ถือหุ้นใน สัดส่วนร้อยละ 99.99	และตัวเงินรับ ระหว่างกัน			รายหนึ่งของบริษัท ทั้งนี้เงื่อนไขทางการค้าและราคาเป็นไปตาม ลักษณะการดำเนินการค้าตามปกติเมื่อเปรียบเทียบกับรายการค้ากับ บุคคลภายนอกอื่นที่ไม่เกี่ยวข้อง ความเห็นคณะกรรมการตรวจสอบ รายการดังกล่าวก่อให้เกิดประโยชน์ต่อการดำเนินงานของบริษัท มี ความสมเหตุสมผลและมีเงื่อนไขทางการค้าปกติ
ห้างหุ้นส่วนจำกัด หาญ สวัสดิ์ ลักษณะการประกอบธุรกิจ : จัดจำหน่ายท่อพีวีซี ท่อ ประปา และท่อเหล็ก	บิดา มารดา และบุตรของน้องชาย ของผู้บริหารของบริษัท ได้แก่ คุณทรง เดช อติเมธิน เป็นกรรมการและผู้ถือ หุ้นในสัดส่วนร้อยละ 100.00	1. ขายท่อเหล็ก 2. ลูกหนี้การค้าและ ตัวเงินรับระหว่าง กัน	3.316 0.043	2.055 -	- การขายสินค้าระหว่างกัน ในรายการที่ 1 และลูกหนี้การค้าและ ตัวเงินรับระหว่างกัน ในรายการที่ 2 ห้างหุ้นส่วนจำกัด หาญ สวัสดิ์ เป็นลูกค้าซึ่งมีการสั่งซื้อสินค้าจากบริษัทไปจำหน่าย ตามปกติรายหนึ่งของบริษัท ทั้งนี้เงื่อนไขทางการค้าและราคา เป็นไปตามลักษณะการดำเนินการค้าตามปกติเมื่อเปรียบเทียบกับ รายการค้ากับบุคคลภายนอกอื่นที่ไม่เกี่ยวข้อง ความเห็นคณะกรรมการตรวจสอบ รายการดังกล่าวก่อให้เกิดประโยชน์ต่อการดำเนินงานของบริษัท มี ความสมเหตุสมผลและมีเงื่อนไขทางการค้าปกติ
บริษัท พีเอฟ อี็กซ์ซิม จำกัด	น้องชายรวมถึงภรรยาและบุตรของ น้องชายของผู้บริหารของบริษัท ได้แก่ คุณทรงเดช อติเมธิน เป็นกรรมการ	1. ขายท่อเหล็ก	54.343	27.407	- การขายสินค้าระหว่างกัน ในรายการที่ 1 และลูกหนี้การค้าและ ตัวเงินรับระหว่างกัน ในรายการที่ 2 บริษัท พี เอฟ อี็กซ์ซิม จำกัด เป็นลูกค้าซึ่งมีการสั่งซื้อสินค้าจากบริษัทไปจำหน่าย



บริษัท/บุคคลที่เกี่ยวข้อง	ลักษณะความสัมพันธ์	ลักษณะรายการ	ขนาดของรายการ ปี 2551 (ล้านบาท)	ขนาดของรายการ ปี 2550 (ล้านบาท)	ความเห็นคณะกรรมการตรวจสอบ และ ความสมเหตุสมผลและความจำเป็น
บริษัท พีเอฟ อีเกชชีม จำกัด (ต่อ) ลักษณะการประกอบธุรกิจ : จัดจำหน่ายผลิตภัณฑ์เหล็ก รูปพรรณทุกชนิด	และผู้ถือหุ้นในสัดส่วนร้อยละ 96.80	2. ลูกหนี้การค้าและ เช็ครับล่วงหน้า	0.230	-	ตามปกติรายหนึ่งของบริษัท โดยเป็นการจำหน่ายปลีกให้ลูกค้า รายย่อยเป็นหลัก ทั้งนี้เงื่อนไขทางการค้าและราคาเป็นไปตาม ลักษณะการดำเนินการค้าตามปกติเมื่อเปรียบเทียบกับรายการค้ากับ บุคคลภายนอกอื่นที่ไม่เกี่ยวข้อง ความเห็นคณะกรรมการตรวจสอบ รายการดังกล่าวก่อให้เกิดประโยชน์ต่อการดำเนินงานของบริษัท มี ความสมเหตุสมผลและมีเงื่อนไขทางการค้าปกติ
บริษัท ธนทรัพย์ไพศาล จำกัด ลักษณะการประกอบธุรกิจ : จัดจำหน่ายผลิตภัณฑ์เหล็ก รูปพรรณทุกชนิด (ปัจจุบันหยุดประกอบธุรกิจ แล้ว)	น้องชายและภรรยาของน้องชายของ ผู้บริหารของบริษัท ได้แก่ คุณทรงเดช อดิเมธิน เป็นกรรมการและผู้ถือหุ้นใน สัดส่วนร้อยละ 99.00	1. ลูกหนี้การค้าและ ตัวเงินรับระหว่าง กัน	9.905	9.905	- ลูกหนี้การค้าและตัวเงินรับระหว่างกัน ในรายการที่ 1 เกิดจาก การขายต่อเหล็ก ให้แก่ บริษัท ธนทรัพย์ไพศาล จำกัด ในปี 2546 ศาลมีคำพิพากษาตามหมายเลขคดีแดงที่ 655/2549 และ หมายเลขคดีแดงที่ 2214/2549 ให้จำเลยชำระเงินแก่บริษัทฯ - จากการสืบทรัพย์ทราบว่าลูกหนี้ไม่มีทรัพย์สินให้บังคับคดี - ปัจจุบันบริษัทฯ ได้ตั้งสำรองค่าเผื่อหนี้สงสัยจะสูญเต็มจำนวน แล้ว และอยู่ระหว่างดำเนินการตามกฎหมาย ความเห็นคณะกรรมการตรวจสอบ รายการดังกล่าวก่อให้เกิดประโยชน์ต่อการดำเนินงานของบริษัท มี ความสมเหตุสมผลและมีเงื่อนไขทางการค้าปกติ



บริษัท/บุคคลที่เกี่ยวข้อง	ลักษณะความสัมพันธ์	ลักษณะรายการ	ขนาดของรายการ ปี 2551 (ล้านบาท)	ขนาดของรายการ ปี 2550 (ล้านบาท)	ความเห็นคณะกรรมการตรวจสอบ และ ความสมเหตุสมผลและความจำเป็น
บริษัท เอ.ที. สตีล จำกัด ลักษณะการประกอบธุรกิจ : จำหน่ายเหล็กเส้นชนิดต่าง ๆ (ปัจจุบันหยุดประกอบ ธุรกิจที่เกี่ยวข้องกับเหล็ก แล้ว)	กรรมการและผู้ถือหุ้นของบริษัท ได้แก่ นางสาวอังคณาญณ์ ตันติวิรุฬห์ และ ครอบครัวตันติวิรุฬห์ ได้แก่ บิดา มารดา และพี่น้องรวมถึงคู่สมรสของพี่ น้อง เป็นผู้ถือหุ้นในสัดส่วนร้อยละ 10.00 และร้อยละ 90.00 ตามลำดับ	1. ค่าเช่าที่ดินและ ค่าสาธารณูปโภค	1.177	1.187	<p>- การเช่าที่ดิน ในรายการที่ 1 เกิดขึ้นเนื่องจากบริษัทต้องการ ขยายเขตพื้นที่การให้บริการให้ครอบคลุมมากขึ้น โดยบริษัทได้ ใช้พื้นที่ดังกล่าวเป็นคลังเก็บสินค้าและจุดกระจายสินค้าให้แก่ ลูกค้าในเขตฝั่งตะวันออกของกรุงเทพฯ ทั้งนี้ การเช่าที่ดิน ดังกล่าวมีเงื่อนไขการเช่า และอัตราค่าเช่าที่บริษัทได้ประโยชน์ เมื่อเทียบเคียงกับการเช่าจากบุคคลภายนอกอื่นที่ไม่เกี่ยวข้อง โดยปัจจุบันบริษัทจ่ายค่าเช่าเท่ากับประมาณ 13 บาทต่อตาราง เมตรต่อเดือน สำหรับพื้นที่รวมประมาณ 7,700 ตารางเมตร ซึ่ง หากบริษัทต้องหาสถานที่ใหม่ซึ่งใกล้เคียงกับที่เช่าในปัจจุบัน จะต้องเสียค่าเช่าประมาณ 80 - 100 บาทต่อตารางเมตรต่อ เดือน สำหรับพื้นที่รวมประมาณ 750 - 850 ตารางเมตร อย่างไรก็ดี อัตราค่าเช่าที่ใช้ในการเทียบเคียงดังกล่าวเป็นอัตรา ค่าเช่าสำหรับอาคารโกดังสร้างใหม่ 2-3 ชั้น ในขณะที่อาคารซึ่ง บริษัทเช่าเป็นอาคาร 1 ชั้น มีอายุประมาณ 10 ปี อีกทั้งยังเป็น การเช่าเหมาในพื้นที่ขนาดใหญ่ ซึ่งหาได้ยากในปัจจุบัน สำหรับ ค่าสาธารณูปโภคเกิดจากการที่บริษัท เอ.ที. สตีล จำกัด ได้ สำรองจ่ายค่าน้ำประปาที่เกิดขึ้นในพื้นที่เช่าให้แก่การประปาฯ ไปก่อนแล้วมาเรียกเก็บจากบริษัทฯตามใบเสร็จของการประปาฯ</p> <p>ความเห็นคณะกรรมการตรวจสอบ รายการดังกล่าวก่อให้เกิดประโยชน์ต่อการดำเนินงานของบริษัท มี ความสมเหตุสมผลและมีเงื่อนไขทางการค้าปกติ</p>



บริษัท/บุคคลที่เกี่ยวข้อง	ลักษณะความสัมพันธ์	ลักษณะรายการ	ขนาดของรายการ ปี 2551 (ล้านบาท)	ขนาดของรายการ ปี 2550 (ล้านบาท)	ความเห็นคณะกรรมการตรวจสอบ และ ความสมเหตุสมผลและความจำเป็น
นางสาวอังคกาญจน์ ตันติ วิรุฬห์	ประธานกรรมการบริหารและผู้ถือหุ้น บริษัท	1. รายได้จากการ ชำระหนี้จาก ผู้บริหารแทน ลูกหนี้การค้า 2. ดอกเบี้ยรับ	58.15 7.85	47.37 6.63	<p>- รายได้จากการชำระหนี้จากผู้บริหารแทนลูกหนี้การค้า ในรายการ ที่ 1 และดอกเบี้ยรับในรายการที่ 2 เกิดจากการแสดงความ รับผิดชอบของกรรมการและขอชดเชยความเสียหายที่เกิดกับ บริษัท อันมีสาเหตุจากลูกหนี้รายหนึ่ง ซึ่งเป็นลูกค้าของบริษัทที่ ประกอบการอุตสาหกรรมเหล็กขนาดใหญ่ เป็นที่ยอมรับของวงการ อุตสาหกรรมเหล็กมานาน ได้ปฏิเสธการชำระหนี้ค่าสินค้าให้แก่ บริษัทจำนวนเงินรวมทั้งสิ้น 180,066,769.11 บาท (หนึ่งร้อยแปด สิบล้านหกหมื่นหกพันเจ็ดร้อยหกสิบกบาทสิบเอ็ดสตางค์) นอกเหนือจากบริษัทที่ได้รับความเสียหายแล้วยังมีผู้ประกอบการ อื่นอีกหลายรายที่จำหน่ายสินค้าให้กับลูกหนี้รายดังกล่าวได้ ประสบปัญหาเช่นเดียวกัน ทั้งนี้การจำหน่ายสินค้าให้กับลูกหนี้ รายดังกล่าวบริษัทได้ปฏิบัติตามขั้นตอนการปฏิบัติงาน และเป็นไปตามการดำเนินการค้าปกติเมื่อเปรียบเทียบกับลูกค้าอื่น</p> <p>ความเห็นคณะกรรมการตรวจสอบ</p> <p>รายการดังกล่าวก่อให้เกิดประโยชน์ต่อการดำเนินงานของบริษัท (ปัจจุบันลูกหนี้ดังกล่าวได้ทำสัญญาประนีประนอมยอมความใน ชั้นศาล โดยตกลงผ่อนชำระหนี้เป็นเงิน 64 ล้านบาท ที่ประชุม คณะกรรมการบริษัทครั้งที่ 8/2551 จึงมีมติเป็นเอกฉันท์ให้นางสาว อังคกาญจน์ ตันติวิรุฬห์ ประธานกรรมการบริหารหยุดการผ่อน ชำระหนี้ให้แก่บริษัท ตั้งแต่วันที่ ๑๕ พฤษภาคม 2551 เป็นต้นไป)</p>



นอกจากนี้ ณ วันที่ 31 ธันวาคม 2551 บริษัท ได้รับวงเงินสินเชื่อจากธนาคารพาณิชย์จำนวน 3 แห่ง เป็นวงเงินสินเชื่อและสินเชื่อเฉพาะรายการทั้งสิ้น 1,354.25 ล้านบาท และ 5.82 USD. มีรายละเอียดดังนี้

-	วงเงินเบิกเกินบัญชีรวม	10.00	ล้านบาท		
-	วงเงินกู้ระยะสั้นรวม	426.00	ล้านบาท		
-	วงเงินเลืเตอริออปเครดิิต/ทรัสรีซีท รวม	600.00	ล้านบาท	และ	64 ml. USD
-	วงเงินขายลดตัวเงิน	630.00	ล้านบาท		
-	วงเงินกู้ระยะยาว	29.25	ล้านบาท		
	รวม	1,695.25	ล้านบาท	และ	64 ml. USD

วงเงินทั้งหมดข้างต้นค้ำประกันโดยเงินฝากธนาคารประเภทเงินฝากประจำของบริษัท การจดจำนองที่ดินพร้อมสิ่งปลูกสร้างของบริษัท และค้ำประกันโดยกรรมการของบริษัท ได้แก่ นางสาวอังคกาญจน์ ตันติวิรุฬห์ และที่ดินพร้อมสิ่งปลูกสร้างของกรรมการดังกล่าว (ตามหมายเหตุประกอบงบการเงิน ข้อ 17)

บริษัท/บุคคลที่เกี่ยวข้อง	ลักษณะความสัมพันธ์	สรุปรายการ	เงื่อนไข/ความสมเหตุสมผลและความจำเป็น
1. นางสาวอังคกาญจน์ ตันติวิรุฬห์	กรรมการของบริษัท	นางสาวอังคกาญจน์ ตันติวิรุฬห์ ค้ำประกันวงเงินกู้ของบริษัทรวม 875 ล้านบาท และได้จดจำนองที่ดินส่วนบุคคลเพื่อค้ำประกันวงเงินกู้ของบริษัทรวม 10.00 ล้านบาท	-ธนาคารขอให้นางสาวอังคกาญจน์ ตันติวิรุฬห์ค้ำประกันวงเงินกู้ในฐานะกรรมการ -สินทรัพย์ของบริษัท ที่ใช้ในการค้ำประกันสินเชื่อไม่เพียงพอ บริษัทจึงขอให้กรรมการนำที่ดินพร้อมสิ่งปลูกสร้างของกรรมการมาค้ำประกันเพิ่มโดยไม่มีกรทำสัญญาและไม่คิดค่าตอบแทนระหว่างกัน

ความเห็นกรรมการตรวจสอบ : รายการดังกล่าวก่อให้เกิดประโยชน์ต่อบริษัท โดยบุคคลและบริษัท ที่เกี่ยวข้องนำทรัพย์สินเข้าค้ำประกันวงเงินสินเชื่อให้แก่บริษัท โดยไม่มีกรคิดค่าตอบแทน

มาตรการหรือขั้นตอนการอนุมัติการทำรายการระหว่างกัน

ปัจจุบันบริษัทได้กำหนดมาตรการและขั้นตอนการอนุมัติการทำรายการระหว่างกัน ซึ่งการพิจารณารายการดังกล่าวได้คำนึงถึงประโยชน์สูงสุดของบริษัทเป็นหลัก รวมทั้งได้ทำการเปรียบเทียบกับรายการที่เกิดขึ้นกับบุคคลภายนอก โดยกำหนดให้ผู้บริหารหรือผู้ที่มีส่วนได้ส่วนเสียไม่สามารถเข้ามามีส่วนร่วมในการอนุมัติรายการดังกล่าวได้ รวมทั้งบริษัทได้จัดให้คณะกรรมการตรวจสอบเข้ามาพิจารณาและให้ความเห็นเกี่ยวกับความเหมาะสมของการทำรายการดังกล่าว

นโยบายและแนวโน้มนการทำรายการระหว่างกันในอนาคต

1. การทำรายการระหว่างกันกับบริษัท/บุคคลที่เกี่ยวข้อง

- 1.1 บริษัท สยามเพอร์โร อินดัสทรี จำกัด : บริษัท จะยังมีการทำรายการระหว่างกันกับบริษัท สยามเพอร์โร อินดัสทรี จำกัด อาทิ การว่าจ้างผลิต และการว่าจ้างขนส่ง ซึ่งเป็นการทำรายการต่อเนื่องและเงื่อนไขเป็นไปตามเงื่อนไขการค้าปกติ โดยมีการทำสัญญาว่าจ้างผลิตและขนส่งสินค้าเป็นระยะเวลา 3 ปี โดยบริษัทได้เทียบเคียงกับการว่าจ้างบริษัท อินเตอร์ เมทัลทิวบ์ แอลลิแอนซ์ (ประเทศไทย) จำกัด และเทียบเคียงกับการที่บริษัท อินเตอร์ เมทัลทิวบ์ แอลลิแอนซ์ (ประเทศไทย) จำกัด รับจ้างผลิตให้บุคคลอื่น
- 1.2 บริษัทต่าง ๆ ตามหัวข้อ รายการระหว่างกัน : บริษัทจะยังมีรายการซื้อขายสินค้าระหว่างกันกับบริษัทต่างๆ ตามหัวข้อ รายงานระหว่างกัน โดยเป็นการทำรายการอย่างต่อเนื่องเป็นการค้าที่เป็นธุรกิจปกติและมีราคาตลาดอ้างอิง
- 1.3 นางสาวอังคณาญณ์ ดันติวิรุฬห์ : การค้าประกันวงเงินสินเชื่อในฐานะกรรมการรวมถึงการนำสินทรัพย์ของกรรมการมาค้ำประกันวงเงินสินเชื่อให้บริษัทจะยังคงดำเนินต่อไป
- 1.4 บริษัท เอ.ที. สตีล จำกัด : บริษัทจะคงการเช่าพื้นที่ดังกล่าวเป็นคลังเก็บสินค้าและจุดกระจายสินค้าในเขตฝั่งตะวันออกของกรุงเทพฯ โดยมีเงื่อนไขการเช่าและอัตราค่าเช่าที่บริษัทได้ประโยชน์เมื่อเทียบเคียงกับการเช่าจากบุคคลภายนอกอื่นที่ไม่เกี่ยวข้อง ปัจจุบันบริษัทต่อสัญญาเช่าไปอีกเป็นระยะเวลา 3 ปี
- 1.5 นางสาวอังคณาญณ์ ดันติวิรุฬห์ : ลูกหนี้จากการแสดงความรับผิดชอบโดยขอชำระหนี้แทนลูกค้ารายหนึ่งเพื่อบรรเทาความเสียหายของบริษัท และผู้ถือหุ้น

2. นโยบายการทำรายการระหว่างกันในอนาคต

2.1 นโยบายการทำรายการระหว่างกันในอนาคตกับบริษัท สยามเพอร์โร อินดัสทรี จำกัด

บริษัทจะดำเนินการให้มีการกำหนดมาตรการเกี่ยวกับกรว่าจ้างผลิตต่อเหล็กและการซื้อขายสินค้า กับบริษัท สยามเพอร์โร อินดัสทรี จำกัด เพื่อให้ธุรกรรมทางการค้าที่เกิดขึ้นมีความสมเหตุสมผลและคำนึงถึงประโยชน์สูงสุดของบริษัท ดังต่อไปนี้

- ฝ่ายบัญชีจัดทำรายงานธุรกรรมทางการค้าที่เกิดขึ้นระหว่างบริษัท กับบริษัท สยามเพอร์โรฯ ทุกไตรมาส ซึ่งรวมถึงการซื้อขายสินค้า การว่าจ้างผลิต และธุรกรรมปกติทางการค้าอื่นๆ ให้กับฝ่ายตรวจสอบภายใน เพื่อจัดทำรายงานสรุปเปรียบเทียบราคาและเงื่อนไขต่างๆ ทุกไตรมาสเพื่อนำเสนอต่อคณะกรรมการตรวจสอบพิจารณาและให้ความเห็นในเรื่องที่เป็นสาระสำคัญ ซึ่งได้แก่ความสมเหตุสมผลของการซื้อขายสินค้าและการว่าจ้างผลิตในเรื่องของราคา และเงื่อนไขอื่นๆ เมื่อเปรียบเทียบการซื้อขายสินค้าและการว่าจ้างผลิตกับบุคคลทั่วไป หรือเปรียบเทียบกับกรผลิตโดยบริษัทเอง รวมถึงการปฏิบัติตามเงื่อนไขที่ได้กำหนดไว้ในสัญญาว่าจ้างผลิต โดยข้อมูลของรายงานจะประกอบด้วยต้นทุนของสินค้าที่ผลิตเองและที่ว่าจ้างผลิต กำไรขั้นต้นของสินค้าที่ผลิตเองและที่ว่าจ้างผลิต เหตุผลของการจัดสรรคำสั่งผลิตสินค้าที่

สามารถผลิตเองได้แต่บริษัทว่าจ้างผู้อื่นผลิตแทน ราคาและเงื่อนไขทางการค้าสำหรับการซื้อขายสินค้าประเภทและขนาดเดียวกันระหว่างกันเปรียบเทียบกับบุคคลภายนอก ราคาและเงื่อนไขสำหรับการว่าจ้างผลิตเปรียบเทียบกับบุคคลภายนอกหากมีการว่าจ้างโรงงานผู้ผลิตอื่นเพิ่มเติม

- จัดส่งรายงานธุรกรรมทางการค้าที่เกิดขึ้นกับบริษัท สยามเพอร์โรว์ อินดัสทรี จำกัด รายไตรมาสพร้อมความเห็นของคณะกรรมการตรวจสอบให้กับผู้สอบบัญชีของบริษัทเพื่อประกอบการสอบทานและตรวจสอบบัญชีของบริษัท
- จัดส่งรายงานธุรกรรมทางการค้าที่เกิดขึ้นกับบริษัท สยามเพอร์โรว์ อินดัสทรี จำกัด พร้อมความเห็นของคณะกรรมการตรวจสอบให้กับคณะกรรมการบริษัทเพื่อพิจารณา
- คณะกรรมการบริษัทกำหนดให้มีการเปิดเผยรายการธุรกรรมทางการค้าที่เกิดขึ้นกับบริษัท สยามเพอร์โรว์ อินดัสทรี จำกัด ในหมายเหตุงบการเงินของบริษัททุกไตรมาส และงบการเงินประจำปี
- จัดทำสรุปความเห็นของคณะกรรมการตรวจสอบในเรื่องของการทำธุรกรรมทางการค้าที่เกิดขึ้นกับบริษัท สยามเพอร์โรว์ อินดัสทรี จำกัด ในระหว่างปีเพื่อเปิดเผยไว้ในแบบ 56-1 (แบบแสดงรายการข้อมูลประจำปี) และแบบ 56-2 (รายงานประจำปี) ของบริษัท
- การเปลี่ยนแปลง แก้ไข สัญญาการว่าจ้างผลิตกับบริษัท สยามเพอร์โรว์ อินดัสทรี จำกัด กรรมการตรวจสอบจะเป็นผู้ให้ความเห็นถึงความเหมาะสมของการเปลี่ยนแปลง และการแก้ไขในสาระสำคัญของสัญญาเพื่อนำเสนอต่อคณะกรรมการบริษัท พิจารณาก่อนการทำรายการ

ทั้งนี้ ในอนาคต หากมีรายการอื่นๆ ที่เกี่ยวข้องกับบริษัท สยามเพอร์โรว์ อินดัสทรี จำกัด นอกเหนือจากรายการซื้อขายสินค้า ว่าจ้างผลิต และธุรกรรมปกติทางการค้าอื่นๆ กรรมการตรวจสอบจะเป็นผู้ให้ความเห็นถึงความเหมาะสมของการทำรายการ และนำเสนอต่อคณะกรรมการบริษัทเพื่อพิจารณาก่อนการทำรายการ ซึ่งกรรมการที่มีส่วนได้เสียในรายการนั้น จะไม่มีสิทธิในการเข้าร่วมในการพิจารณาอนุมัติการทำรายการนั้นๆ และคณะกรรมการจะเป็นผู้นำเสนอการทำรายการให้ที่ประชุมผู้ถือหุ้นพิจารณาต่อไป ในกรณีที่คณะกรรมการตรวจสอบไม่มีความชำนาญในการพิจารณารายการระหว่างกันที่อาจเกิดขึ้น บริษัทจะให้ผู้เชี่ยวชาญอิสระหรือผู้สอบบัญชีของบริษัทเป็นผู้ให้ความเห็นเกี่ยวกับรายการระหว่างกันดังกล่าว

2.2 นโยบายการทำรายการระหว่างกันในอนาคตกับบริษัท/บุคคลที่เกี่ยวข้องอื่น ๆ

ในอนาคตหากบริษัทมีความจำเป็นต้องทำรายการระหว่างกันกับบริษัทที่เกี่ยวข้องรวมถึงบริษัทซึ่งเคยเป็นบริษัทที่เกี่ยวข้องแต่ไม่ได้มีความเกี่ยวข้องแล้วในอนาคตตามที่เปิดเผยไว้ในตารางรายการระหว่างกัน หรือต้องทำรายการระหว่างกันกับบุคคลที่อาจมีความขัดแย้งทางผลประโยชน์มีส่วนได้เสียหรืออาจมีความขัดแย้งทางผลประโยชน์อื่นใดในอนาคต รายการดังกล่าวจะเกิดขึ้นตามความจำเป็นและบริษัทมีนโยบายที่จะกำหนดเงื่อนไขต่างๆ ให้เป็นไปตามลักษณะการดำเนินการค้าปกติและเป็นราคาตลาดที่สามารถเปรียบเทียบได้กับราคาที่เกิดขึ้นกับบุคคลภายนอก โดยคณะกรรมการตรวจสอบเป็นผู้ให้ความเห็นเกี่ยวกับความจำเป็นและความเหมาะสมของรายการนั้น ในกรณีที่คณะกรรมการตรวจสอบไม่มีความชำนาญในการพิจารณารายการระหว่างกันที่อาจเกิดขึ้น บริษัท จะได้ให้ผู้เชี่ยวชาญอิสระหรือผู้สอบบัญชีของบริษัทเป็นผู้ให้ความเห็นเกี่ยวกับรายการระหว่างกันดังกล่าว เพื่อนำไปใช้ประกอบการตัดสินใจของคณะกรรมการหรือผู้ถือหุ้นแล้วแต่กรณี



คณะกรรมการบริษัทจะปฏิบัติให้เป็นไปตามกฎหมายว่าด้วยหลักทรัพย์และตลาดหลักทรัพย์และข้อบังคับ ประกาศ คำสั่ง หรือข้อกำหนดของตลาดหลักทรัพย์แห่งประเทศไทย รวมถึงการปฏิบัติตามข้อกำหนดเกี่ยวกับการทำรายการที่เกี่ยวข้องกันและการได้มาหรือจำหน่ายไปซึ่งทรัพย์สินที่สำคัญของบริษัทหรือบริษัทย่อย เพื่อให้การตัดสินใจเข้าทำรายการดังกล่าวไม่ก่อให้เกิดความขัดแย้งทางผลประโยชน์และเป็นประโยชน์สูงสุดแก่ผู้ถือหุ้นทุกราย โดยบริษัท จะเปิดเผยรายการระหว่างกันดังกล่าวไว้ในแบบแสดงรายการข้อมูลประจำปี (แบบ 56-1) รายงานประจำปีของบริษัท และหมายเหตุประกอบงบการเงินที่ได้รับการตรวจสอบจากผู้สอบบัญชีของบริษัท

2.3 นโยบายการทำรายการระหว่างกันในอนาคตกับ นางสาวอังคกาญจน์ ตันติวิรุฬห์

นางสาวอังคกาญจน์ ตันติวิรุฬห์ : กรรมการบริษัทแสดงความรับผิดชอบโดยชำระหนี้แทนลูกคำรายหนึ่งเพื่อบรรเทาความเสียหายของบริษัท ปัจจุบันลูกหนี้ดังกล่าวได้ตกลงชำระหนี้เป็นเงิน 64 ล้านบาท ดังนั้นคณะกรรมการบริษัทมีมติเป็นเอกฉันท์ให้นางสาวอังคกาญจน์ ตันติวิรุฬห์ ประธานกรรมการบริหาร หยุดการผ่อนชำระหนี้ให้แก่บริษัทตั้งแต่วันที่ ๑ ตุลาคม พ.ศ. ๒๕๕๑ เป็นต้นไป



คำอธิบายและการวิเคราะห์ฐานะการเงินและผลการดำเนินงาน

ตารางสรุปงบดุลและงบกำไรขาดทุนของบริษัท

	2549		2550		2551	
	ล้านบาท	%	ล้านบาท	%	ล้านบาท	%
สินทรัพย์หมุนเวียน						
เงินสดและรายการเทียบเท่าเงินสด	28.52	1.67	32.37	1.56	15.63	0.48
เงินลงทุนชั่วคราว	-	-	37.89	1.83	1.55	0.05
ลูกหนี้การค้า	619.32	36.28	881.56	42.48	779.94	24.03
สินค้าคงเหลือ	472.5	27.68	441.11	21.26	960.34	29.58
สินทรัพย์หมุนเวียนอื่น	159.64	9.35	111.51	5.37	769.47	23.7
สินทรัพย์หมุนเวียนรวม	1,279.99	74.98	1,504.44	72.5	2,526.94	77.84
เงินฝากธนาคารที่มีภาระผูกพัน	207	12.13	230.77	11.12	207	6.38
ที่ดินที่ไม่ใช้ดำเนินงาน-สุทธิ	39.7	2.33	9.89	0.48	21.81	0.67
ที่ดิน อาคาร และอุปกรณ์ - สุทธิ	177.21	10.38	277.7	13.38	287.56	8.86
เงินมัดจำจ่ายเพื่อการลงทุน	-	-	-	-	200	6.16
สินทรัพย์ไม่หมุนเวียนอื่น	3.19	0.19	52.33	2.52	2.88	0.09
สินทรัพย์รวม	1,707.08	100	2,075.14	100	3,246.20	100
เงินเบิกเกินบัญชีและเงินกู้ยืมจากสถาบันการเงิน	728.19	42.66	1,187.13	57.21	1,590.81	49.01
เงินกู้ยืมระยะสั้นจากบริษัทหลักทรัพย์	-	-	24.77	1.19	-	-
เจ้าหนี้การค้า	182.36	10.68	180.69	8.71	173.51	5.34
ส่วนของหนี้สินระยะยาวที่ถึงกำหนดชำระภายใน 1 ปี	2.78	0.16	9	0.43	9	0.28
หนี้สินหมุนเวียนอื่น	50.77	2.97	42.38	2.04	55.78	1.72
หนี้สินหมุนเวียนรวม	964.1	56.48	1,443.97	69.58	1,829.09	56.35
เงินกู้ยืมระยะยาวจากสถาบันการเงิน-สุทธิ	-	-	29.25	1.41	20.25	0.62
หนี้สินตามสัญญาเช่าซื้อ	1.41	0.08	-	-	-	-
หนี้สินรวม	965.51	56.56	1,473.22	70.99	1,849.34	56.97
ทุนจดทะเบียน	500	29.29	1,000.00	48.19	1,500.00	46.21
ทุนที่ออกและเรียกชำระแล้ว	500	29.29	500	24.09	1,000.00	30.81
ส่วนเกินมูลค่าหุ้น	118.25	6.93	72.29	3.48	571.79	17.61
กำไร(ขาดทุน)สะสม	123.32	7.22	29.63	1.43	-174.94	-5.39
ส่วนของผู้ถือหุ้น	741.57	43.44	601.92	29.01	1,396.85	43.03
จำนวนหุ้นสามัญถ่วงเฉลี่ยถ่วงน้ำหนัก (ล้านหุ้น)	500		5,000.00		8,893.44	
รายได้จากการขาย	4,332.51	99.7	4,552.82	98.2	4,550.65	97.78
รายได้จากการรับชำระหนี้จากผู้บริหารแทนลูกหนี้การค้า			47.37	1.02	58.15	1.25
รายได้อื่น	14.43	0.3	36.18	0.78	45.28	0.97
รายได้รวม	4,346.94	100	4,636.38	100	4,654.08	100
ต้นทุนขาย	4,109.25	94.68	4,362.70	94.1	4,305.10	92.5
ขาดทุนจากมูลค่าสินค้าลดลง			0.86	0.02	257.14	5.53
ค่าใช้จ่ายในการขายและบริหาร	85.6	1.94	102.1	2.2	167.05	3.59
หนี้สงสัยจะสูญ(รายการโอนกลับ)			180.07	3.88	-2	-0.04
ดอกเบี้ยจ่าย	36.73	0.85	64.31	1.39	131.36	2.82
ภาษีเงินได้นิติบุคคล	28.87	0.66	18.49	0.4	0	0
กำไรสุทธิ	86.49	1.88	-92.14	-1.99	-204.57	-4.4



ตารางสรุปงบกระแสเงินสดของบริษัท

รายการ	2549	2550	2551
กระแสเงินสดจากกิจกรรมดำเนินงาน			
กำไร(ขาดทุน)สุทธิ	86.48	(92.14)	(204.57)
รายการปรับปรุงกระทบกำไรสุทธิเป็นเงินสดรับจ่าย			
ค่าเสื่อมราคา	21.76	22.61	34.68
หนี้สงสัยจะสูญ (รายการโอนกลับ)	-	180.07	(2.00)
ขาดทุนจากการปรับลดมูลค่าสินค้าและวัตถุดิบ	(11.41)	0.86	257.14
ค่าใช้จ่ายจ่ายล่วงหน้าตัดจ่าย	-	0.11	2.23
ค่าตัดจ่ายสินทรัพย์ไม่มีตัวตน	-	0.20	0.34
รายการ(กำไร)ขาดทุนที่ยังไม่เกิดขึ้นของเงินลงทุนในหลักทรัพย์เพื่อค่า	-	11.50	0.31
รายการ(กำไร)ขาดทุนจากการจำหน่ายเงินลงทุนในหลักทรัพย์เพื่อค่า	-	35.42	(1.70)
รายการกำไรจากการจำหน่ายเงินลงทุนในอสังหาริมทรัพย์	-	(3.73)	-
รายการกำไรจากการจำหน่ายที่ดิน อาคารและอุปกรณ์	-	(0.01)	(7.70)
ขาดทุนจากการบริวรรตเงินตราที่ยังไม่เกิดขึ้นจริง	1.38	0.26	18.82
ขาดทุนจากการด้อยค่าของสินทรัพย์	-	-	5.50
ดอกเบี้ยรับ	-	(15.48)	(21.44)
ดอกเบี้ยจ่าย	-	60.10	75.74
ดอกเบี้ยเข้าซื้อตัดจ่าย	0.94	0.41	0.05
ภาษีเงินได้นิติบุคคล	-	18.49	-
กำไรจากการดำเนินงานก่อนการเปลี่ยนแปลงสินทรัพย์และหนี้สินดำเนินงาน	99.15	181.55	194.53
สินทรัพย์ดำเนินงาน(เพิ่มขึ้น)ลดลง			
เงินลงทุนชั่วคราว	-	(47.70)	0.60
ลูกหนี้การค้า	154.48	(442.30)	103.62
สินค้าคงเหลือ	(122.87)	33.05	(729.30)
เงินจ่ายล่วงหน้าค่าสินค้า	(131.22)	39.85	(599.01)
ลูกหนี้กรมสรรพากร	-	(12.70)	(54.42)
สินทรัพย์หมุนเวียนอื่น	(8.77)	0.61	(12.30)
หนี้สินดำเนินงานเพิ่มขึ้น(ลดลง)			
เจ้าหนี้การค้า	(297.40)	1.86	(7.182)
หนี้สินหมุนเวียนอื่น	(134.64)	19.20	21.52
เงินสดจ่ายภาษีเงินได้นิติบุคคลและภาษีถูกหัก ณ ที่จ่าย	-	(16.57)	(43.12)
เงินสดรับในดอกเบี้ยรับ	-	16.93	22.37
เงินสดสุทธิได้มาจาก(ใช้ไป)ในกิจกรรมดำเนินงาน	(441.27)	(226.24)	(1,102.69)
กระแสเงินสดจากกิจกรรมลงทุน			
(เพิ่มขึ้น) ลดลงในเงินฝากธนาคารที่มีภาวะผูกพัน	(57.86)	(23.77)	23.77
(เพิ่มขึ้น) ลดลงในสินทรัพย์ไม่หมุนเวียนอื่น	(0.08)	(0.42)	(1.27)
เงินสดจ่ายเงินมัดจำเพื่อการลงทุน	-	-	(200.00)



จ่ายเงินซื้อที่ดินอาคารและอุปกรณ์	(29.59)	(123.22)	(11.93)
เงินมัดจำค่าขายที่ดิน	10.00	-	-
เงินมัดจำซื้อที่ดินพร้อมสิ่งปลูกสร้าง	-	(50.00)	-
รับเงินค่าขายที่ดิน อาคาร และอุปกรณ์	-	0.01	0.54
รับเงินค่าขายเงินลงทุนในอสังหาริมทรัพย์	-	18.55	-
เงินสดสุทธิได้มาจาก(ใช้ไป)ในกิจกรรมลงทุน	(79.24)	(178.86)	(188.88)
กระแสเงินสดจากกิจกรรมจัดหาเงิน			
เพิ่มขึ้น(ลดลง)ในเงินเบิกเกินบัญชีและเงินกู้ยืมระยะสั้นจากสถาบันการเงิน	350.80	458.94	384.86
เพิ่มขึ้น(ลดลง)ในเงินกู้ยืมระยะสั้นจากบริษัทหลักทรัพย์	-	24.76	(24.77)
เงินกู้ยืมระยะยาวจากสถาบันการเงิน	-	38.25	(9.00)
เงินสดจ่ายในดอกเบี้ยจ่าย	-	(59.81)	(74.29)
หนี้สินตามสัญญาเช่าซื้อ	(5.31)	(3.19)	(1.46)
ส่วนเกินมูลค่าหุ้นสามัญ เพิ่มขึ้น (ลดลง)	118.25	-	499.50
เงินสดรับจากการเพิ่มทุน	100.00	-	500.00
จ่ายเงินปันผล	(50.00)	(50.00)	-
เงินสดสุทธิได้มาจาก(ใช้ไป)ในกิจกรรมจัดหาเงิน	513.74	408.95	1,274.84
เงินสดและเงินฝากสถาบันการเงินเพิ่มขึ้น(ลดลง)สุทธิ	(6.78)	3.86	(16.74)
เงินสดและเงินฝากสถาบันการเงิน ณ วันต้นงวด	35.30	28.51	32.37
เงินสดและเงินฝากสถาบันการเงิน ณ วันสิ้นงวด	28.52	32.37	15.63

รายได้

สำหรับปี 2551 สิ้นสุดวันที่ 31 ธันวาคม 2551 บริษัทมีรายได้รวมลดลงเล็กน้อยเมื่อเทียบกับปี 2550 และสัดส่วนรายได้จากการขายผลิตภัณฑ์เหล็กโครงสร้างต่อรายได้รวมมียอดที่ลดลงเมื่อเทียบกับปี 2550 โดยปี 2551 บริษัทมีรายได้จากการขายผลิตภัณฑ์เหล็กโครงสร้างเท่ากับ 1,683.51 ล้านบาท หรือคิดเป็นประมาณร้อยละ 36.22 ของรายได้รวม ลดลงจากปี 2550 ที่รายได้จากการขายผลิตภัณฑ์เหล็กโครงสร้างเท่ากับ 2,018.93 ล้านบาท หรือคิดเป็นประมาณร้อยละ 43.54 ของรายได้รวม ทั้งนี้ รายได้จากผลิตภัณฑ์เหล็กโครงสร้างที่มีมูลค่าลดลง ได้แก่ ท่อเหล็กดำทรงเหลี่ยม, ท่อเหล็กดำทรงกลม, ท่อเหล็กดำทรงแบน, เหล็กโครงสร้างรูปตัวซี และ เหล็กโครงสร้างรูปฉาก สำหรับรายได้จากผลิตภัณฑ์เหล็กที่มีมูลค่าเพิ่มขึ้นได้แก่ เหล็กบิลเล็ต และเหล็กเส้น

ปัจจัยที่ทำให้บริษัทมีรายได้จากการขายลดลง ในปี 2551 เนื่องจาก การลดลงของปริมาณขายเหล็กรวมทุกประเภท คือ เท่ากับ 223,000 ตัน, 216,343.26 ตัน และ 176,179.80 ตัน ในปี 2549, ปี 2550 และ ปี 2551 ตามลำดับ ซึ่งเป็นผลมาจากภาวะเศรษฐกิจภายในประเทศ และ เศรษฐกิจโลก ชะลอตัวลงอย่างมาก ในขณะที่ราคาเฉลี่ยเหล็กทุกประเภทเพิ่มขึ้น จากราคาเฉลี่ยประมาณ 21,400 บาทต่อตัน ในปี 2550 เป็นราคาเฉลี่ย ประมาณ 25,830 บาทต่อตันในปี 2551

ต้นทุนขาย

ปี 2551 บริษัทมีต้นทุนขายรวม 4,305.10 ล้านบาท คิดเป็นร้อยละ 94.60 ของรายได้จากการขาย ลดลงเมื่อเปรียบเทียบกับปี 2550 ในอัตราร้อยละ 1.22 เนื่องมาจากการปรับตัวเพิ่มขึ้นของต้นทุนสินค้าซ้ำกว่าการปรับตัวเพิ่มขึ้นของราคาขายในช่วง 3 ไตรมาสแรก



ค่าใช้จ่ายในการขายและบริหาร

ค่าใช้จ่ายในการขายและบริหารของปี 2551 มีมูลค่า 165.05 ล้านบาท คิดเป็นร้อยละ 3.63 ของรายได้จากการขาย ทั้งนี้ค่าใช้จ่ายในการขายและบริหารมีสัดส่วนที่ลดลงเมื่อเทียบกับรายได้จากการขายและบริหาร ในปี 2550 มาจากรายการโอนกลับรายการหนี้สงสัยจะสูญจำนวน 118.06 ล้านบาท จากการที่ลูกหนี้ทำสัญญาประนีประนอมยอมความในชั้นศาลตกลงผ่อนชำระหนี้คืนบริษัทเป็นจำนวน 64 ล้านบาท

กำไรขั้นต้น

ปี 2551 บริษัทมีกำไรขั้นต้น เท่ากับ -11.59 ล้านบาท คิดเป็นอัตราร้อยละ -0.25 ของยอดขายได้จากการขาย ซึ่งมีอัตรากำไรขั้นต้นลดลงจากปี 2550 เนื่องจากบริษัทได้ตั้งค่าเผื่อผลขาดทุนจากการปรับลดมูลค่าสินค้าจำนวน 257.14 ล้านบาท ตามมาตรฐานบัญชี ฉบับที่ 31

กำไรสุทธิ

ปี 2551 บริษัทมีผลขาดทุนสุทธิเท่ากับ 204.57 ล้านบาท หรือคิดเป็นอัตราส่วนขาดทุนสุทธิต่อรายได้รวมเท่ากับร้อยละ 4.40 หรือขาดทุนสุทธิเพิ่มขึ้นร้อยละ 122.01 เมื่อเทียบกับปี 2550 ซึ่งทั้งนี้เป็นผลเนื่องมาจากการตั้งค่าเผื่อผลขาดทุนจากการปรับลดมูลค่าสินค้าจำนวน 257.14 ล้านบาท เพิ่มขึ้นจากปี 2550 จำนวน 256.28 ล้านบาท และดอกเบี้ยจ่ายและค่าใช้จ่ายทางการเงิน จำนวน 131.36 ล้านบาท ซึ่งเพิ่มสูงขึ้นจากปี 2550 จำนวน 67.05 ล้านบาท เนื่องจากในระหว่างปี 2551 ทางบริษัทมีเงินกู้ยืมจากสถาบันการเงินเพิ่มขึ้นในวงเงินกู้เพื่อใช้หมุนเวียนในการดำเนินงาน

ฐานะทางการเงินของบริษัท

สินทรัพย์

ปี 2551 บริษัทมีสินทรัพย์รวม 3,246.20 ล้านบาท เพิ่มขึ้นจาก 2,075.14 ล้านบาท ณ สิ้นปี 2550 ซึ่งเป็นการเพิ่มขึ้นจากสินทรัพย์หมุนเวียน ได้แก่ สินค้าคงเหลือ เพิ่มขึ้นจากปีก่อน 519.23 ล้านบาท สินทรัพย์หมุนเวียนอื่นเพิ่มขึ้น 657.96 ล้านบาท สำหรับลูกหนี้การค้าและตัวเงินรับ ลดลงจาก 881.56 ล้านบาทในปี 2550 เป็น 779.94 ล้านบาทในปี 2551 และสินทรัพย์ไม่หมุนเวียนเพิ่มขึ้น ได้แก่ เงินมัดจำจ่ายเพื่อการลงทุน 200 ล้านบาท ทำให้สินทรัพย์รวมของบริษัท ณ สิ้นปี 2551 เพิ่มขึ้น จากปี 2550

ปี 2551 บริษัทมีลูกหนี้การค้าเท่ากับ 779.94 ล้านบาท มีระยะเวลาการเก็บหนี้โดยเฉลี่ยอยู่ที่ 67 วัน ซึ่งระยะเวลาการเก็บหนี้โดยเฉลี่ยที่เพิ่มสูงขึ้นในปี 2551 เมื่อเทียบกับปี 2550 และปี 2549 เนื่องจากบริษัทได้ขยายระยะเวลาการให้สินเชื่อแก่ลูกค้าที่มีธุรกรรมทางการค้ากับบริษัทมายาวนานและมีความน่าเชื่อถือ โดยบริษัทมีนโยบายการให้สินเชื่อแก่ลูกค้าระหว่าง 30 – 60 วันโดยบริษัทมีหน่วยงานที่พิจารณา ควบคุมและติดตามการให้สินเชื่อแก่ลูกค้าแต่ละรายอย่างใกล้ชิด

ณ สิ้นปี 2551 บริษัทมีสินค้าคงเหลือเป็นมูลค่า 960.34 ล้านบาท (สุทธิหลังหักค่าเผื่อการลดราคาสินค้าคงเหลือ จำนวน 211.55 ล้านบาท) เพิ่มขึ้นจากปีก่อน 519.23 ล้านบาท หรือเพิ่มขึ้นคิดเป็นร้อยละ 117.70 แม้ว่าบริษัทยังคงมีนโยบายการจัดการจัดหาและสำรองปริมาณวัตถุดิบไว้ให้สอดคล้องตามปริมาณการจำหน่ายสินค้า โดยพิจารณาทิศทางและการเคลื่อนไหวของราคาวัตถุดิบและปริมาณความต้องการใช้เป็นปัจจัยสำคัญในการพิจารณาการ



บริหารสินค้าคงคลัง แต่อย่างไรก็ตามเนื่องจากบริษัทได้รับผลกระทบจากทั้งภาวะเศรษฐกิจทั่วโลกและภายในประเทศชะลอตัว ทำให้การระบายสินค้าออกสู่ตลาดค่อนข้างยาก ดังจะเห็นได้จากสินค้าคงเหลือส่วนใหญ่เป็นสินค้าสำเร็จรูป หรือคิดเป็นร้อยละ 94

กระแสเงินสด

ปี 2551 กระแสเงินสดจากการดำเนินงานของบริษัท ติดลบ 1,102.69 ล้านบาท โดยมีรายการที่สำคัญประกอบด้วย การเพิ่มขึ้นของสินค้าคงเหลือ 729.30 ล้านบาท การเพิ่มขึ้นของสินทรัพย์หมุนเวียนอื่น ประกอบด้วย การเพิ่มขึ้นของเงินจ่ายล่วงหน้าค่าสินค้าจำนวน 599 ล้านบาท การเพิ่มขึ้นของลูกหนี้กรมสรรพากร 54.42 ล้านบาท เจ้าหนี้การค้าลดลง 6.51 ล้านบาท การลดลงในหนี้สินหมุนเวียนอื่น 9.75 ล้านบาท สำหรับกระแสเงินสดสุทธิใช้ไปในการลงทุนติดลบ 188.88 ล้านบาท นั้นเป็นเงินมัดจำจ่ายเพื่อการลงทุน 200 ล้านบาท เงินจ่ายเพื่อซื้อที่ดิน อาคาร และอุปกรณ์ 11.93 ล้านบาท และการลดลงของเงินฝากธนาคารเพื่อใช้เป็นภาระค้ำประกันสินเชื่อระยะสั้นจากธนาคารจำนวน 23.76 ล้านบาท สำหรับบริษัทมีกระแสเงินสดได้มาจากกิจกรรมจัดหาเงินจำนวน 1,274.84 ล้านบาท ได้มาจากการเบิกใช้เงินกู้ยืมระยะสั้นจากสถาบันการเงินจำนวน 384.86 ล้านบาท เพื่อชำระค่าสินค้าและเจ้าหนี้การค้า เงินสดรับจากการเพิ่มทุน 500 ล้านบาท และเงินสดรับจากส่วนเกินมูลค่าหุ้น 499.50 ล้านบาท เงินกู้ยืมระยะยาวจากสถาบันการเงินลดลง 9 ล้านบาท ในขณะที่บริษัทมีเงินสดจ่ายในดอกเบี้ยจ่าย 74.29 ล้านบาท ทั้งนี้ไม่มีการจ่ายเงินปันผล ทำให้ ณ สิ้นปี 2551 บริษัทมีรายการเงินสดและรายการเทียบเท่าเงินสดเท่ากับ 15.63 ล้านบาท

แหล่งที่มาของเงินทุน

หนี้สิน

ณ สิ้นปี 2551 บริษัทมีหนี้สินรวม เท่ากับ 1,849.34 ล้านบาท เพิ่มขึ้น 376.12 ล้านบาทจากสิ้นปี 2550 หรือคิดเป็นอัตราการเพิ่มขึ้นร้อยละ 25.53 เนื่องมาจากบริษัทมีการเบิกใช้เงินกู้ยืมระยะสั้นจากสถาบันการเงิน เพิ่มขึ้น 403.68 ล้านบาท ในขณะที่เจ้าหนี้การค้าลดลงเล็กน้อย เท่ากับ 6.52 ล้านบาท สำหรับหนี้สินระยะยาว บริษัทได้รับวงเงินกู้ยืมระยะยาวจากสถาบันการเงิน จำนวน 45 ล้านบาท และปัจจุบันคงเหลือสุทธิ 29.25 ล้านบาท

ส่วนของผู้ถือหุ้น

ณ วันที่ 31 ธันวาคม 2551 บริษัทมีส่วนของผู้ถือหุ้นเท่ากับ 1,396.85 ล้านบาท ซึ่งเพิ่มขึ้น 794.93 ล้านบาทจากสิ้นปี 2550 สาเหตุของการเพิ่มขึ้นมาจากการเพิ่มทุนจดทะเบียนเรียกชำระแล้วของบริษัทจาก 500 ล้านบาท เป็น 1,000 ล้านบาทในปี 2551 และส่วนเกินจากมูลค่าหุ้นสามัญเพิ่มขึ้นจำนวน 499.50 ล้านบาท ทั้งนี้มีขาดทุนสะสมยังไม่จัดสรรในปี 2551 เท่ากับ 174.94 ล้านบาท ไม่มีการจ่ายปันผล ในปี 2551

โครงสร้างเงินทุนของบริษัท มีอัตราส่วนหนี้สินต่อส่วนของผู้ถือหุ้นลดลงจาก 2.45 ในปี 2550 เป็น 1.32 เท่า ในปี 2551

ค่าตอบแทนผู้สอบบัญชี

ค่าตอบแทนของผู้สอบบัญชี (Audit fee) ในปี 2551 ประกอบด้วยค่าสอบบัญชีจำนวน 710,000 บาทและค่าสอบทานงบการเงิน 3 ไตรมาสๆ ละ 85,000 บาท รวมเป็นค่าสอบบัญชีทั้งสิ้น 965,000 บาท โดยผู้สอบบัญชีและสำนักงานสอบบัญชีคือ บริษัท เอส.เค.แอดคเคาน์แต้นท์ เซอร์วิสเซส จำกัด ไม่มีความสัมพันธ์หรือมีส่วนได้ส่วนเสียกับบริษัท บริษัทย่อย บริษัทร่วม ผู้บริหาร ผู้ถือหุ้นใหญ่ หรือผู้ที่เกี่ยวข้องกับบุคคลดังกล่าวแต่อย่างใด



ปัจจัยและอิทธิพลที่อาจมีผลต่อการดำเนินงานหรือฐานะการเงินในอนาคต

1. ความผันผวนของราคาเหล็กในตลาดโลก

ราคาเหล็กภายในประเทศ จะได้รับผลกระทบโดยตรงจากราคาเหล็กในตลาดโลก ซึ่งหมายความว่าความผันผวนของราคาเหล็กในตลาดโลก ย่อมส่งผลกระทบต่อราคาจำหน่ายเหล็กภายในประเทศที่จะผันผวนตามไปด้วย ในช่วงที่ราคาเหล็กอยู่ในสภาวะขาขึ้น ผู้ประกอบการโดยส่วนใหญ่ก็สามารถทำกำไรได้มากขึ้นจากราคาเหล็กที่เพิ่มขึ้นในขณะที่ต้นทุนของตนเองยังคงเป็นต้นทุนเดิม อย่างไรก็ตามในทางกลับกัน หากราคาเหล็กอยู่ในสภาวะขาลง ผู้ประกอบการก็อาจจะทำกำไรได้น้อยลง หรืออาจจะประสบภาวะขาดทุนได้ เพราะต้นทุนสินค้าคงเหลือของตนเองที่มีอยู่เป็นต้นทุนในอดีตที่มีราคาสูง เมื่อเปรียบเทียบกับราคาตลาดปัจจุบัน

2. นโยบายการให้เครดิตการค้ากับลูกค้า

แม้ว่าบริษัทจะพิจารณาขยายระยะเวลาเครดิตการค้าให้เฉพาะลูกค้าในรายที่มีธุรกรรมทางการค้ากับบริษัทมานานและมีประวัติการชำระเงินตรงตามกำหนด เวลา เพื่อรักษาระดับปริมาณการขายของบริษัท อย่างไรก็ตาม การขยายระยะเวลาเครดิตดังกล่าว อาจมีผลให้บริษัทขาดสภาพคล่องของกระแสเงินสดในบางช่วงเวลาได้และมีความเสี่ยงในการปล่อยเครดิตยาวนาน ทั้งนี้ บริษัทได้เพิ่มความระมัดระวังในการบริหารกระแสเงินสด บริหารสินค้าคงเหลือ การปล่อยเครดิตให้แก่ลูกค้าที่ตลอดจนการติดตามการรับชำระหนี้จากลูกค้าอย่างใกล้ชิด

แนวโน้มและภาวะอุตสาหกรรม

สถานการณ์ท่อเหล็กปี 2551

สถานการณ์ท่อเหล็กโดยรวม ปี 2551 ปริมาณการบริโภคยังคงลดลงอย่างต่อเนื่องเมื่อเทียบกับระยะเดียวกันของปีก่อน เนื่องจากสถานการณ์เศรษฐกิจและการเมืองในประเทศ ทำให้โครงการใหญ่ๆ ที่เกี่ยวกับภาคธุรกิจการก่อสร้างโดยเฉพาะอสังหาริมทรัพย์และโครงการของรัฐขนาดใหญ่ในประเทศชะงักงัน และไม่มีการลงทุนก่อสร้างใหญ่ๆ ผู้ผลิตจึงชะลอการผลิตลง เป็นผลให้การแข่งขันกันรุนแรงราคามากขึ้น

สำหรับสถานการณ์การเปลี่ยนแปลงของราคาเหล็กอันจะส่งผลกระทบต่อต้นทุนผลิตภัณฑ์ท่อเหล็กที่สำคัญ คือ ราคาเหล็กรีดร้อนราคา(FOB) อันเป็นวัตถุดิบที่สำคัญของผลิตภัณฑ์ท่อเหล็กของบริษัท ราคาเฉลี่ยในตลาดโลกราคาเหล็กมีการปรับตัวที่เพิ่มขึ้น โดยที่ราคาเหล็กแผ่นรีดร้อนเพิ่มขึ้นจาก 630 เหรียญสหรัฐต่อตันในปี 2550 เป็น 813 เหรียญสหรัฐต่อตันในปี 2551 เพิ่มขึ้น ร้อยละ 279.05 อย่างไรก็ตามราคาเหล็กรีดร้อนในเดือนธันวาคม 2551 มีราคาต่ำลงเหลือ 599 เหรียญสหรัฐต่อตัน และมีแนวโน้มลดลงในปี 2552

แนวโน้มอุตสาหกรรมท่อเหล็ก

แนวโน้มอุตสาหกรรมท่อเหล็กขึ้นอยู่กับอุตสาหกรรมต่อเนื่องเป็นปัจจัยสำคัญที่จะส่งผลกระทบต่อปริมาณการบริโภคท่อเหล็กมากขึ้นหรือต่ำลง อุตสาหกรรมดังกล่าวได้แก่ อุตสาหกรรมรถยนต์ อุตสาหกรรมก่อสร้าง อุตสาหกรรมเฟอร์นิเจอร์ อุตสาหกรรมเครื่องใช้ไฟฟ้า และอื่นๆ นอกจากนี้ปริมาณการบริโภคท่อเหล็กจะขยายตัวตามภาวะตลาดเหล็กโลก และอุตสาหกรรมดังกล่าวข้างต้น แม้ว่าในปี 2551 ระดับราคาท่อเหล็กสูงตามภาวะราคาเหล็กรีดร้อนโลกมีราคาสูงขึ้นกว่าร้อยละ 29.05 แต่เนื่องจากภาวะเศรษฐกิจโลก และภาวะเศรษฐกิจในประเทศ ในปี 2552 คาดว่ามีแนวโน้มการบริโภคเหล็กและท่อเหล็กลดลงต่อเนื่องจากปีที่ผ่านมา



รายละเอียดเกี่ยวกับกรรมการและผู้บริหารของบริษัท ริช เอเซีย สตีล จำกัด (มหาชน) ณ วันที่ 31 ธันวาคม 2551

ชื่อ-สกุล อายุ/ตำแหน่ง	วุฒิการศึกษา	ความสัมพันธ์ทาง ครอบครัวระหว่าง ผู้บริหาร	*สัดส่วนการถือ หุ้นในบริษัทที่มี สิทธิออกเสียง ทั้งหมด	ประสบการณ์การทำงาน	
พลเอกนฤตล เดชประดิษฐ์ อายุ 71 ปี ประธานกรรมการ / ประธานกรรมการตรวจสอบ (กรรมการอิสระ)	วิทยาศาสตรบัณฑิต (วทบ.) โรงเรียนนายร้อย จปร. วิทยาลัยป้องกันราชอาณาจักร รุ่น 32 โรงเรียนเสนาธิการทหารบก รุ่น 47 ผ่านการอบรม Director Accreditation Program (DAP) รุ่นที่ 47/2548 จากสมาคมส่งเสริมสถาบันกรรมการบริษัทไทย	-ไม่มี-	-ไม่มี-	27 ม.ค. 2549 - ปัจจุบัน 2541 – ปัจจุบัน 2534 – 2541	- ประธานกรรมการ / ประธานกรรมการตรวจสอบ บริษัท ริช เอเซีย สตีล จำกัด (มหาชน) - กรรมการ บริษัท ภูเก็ตแพนด้า จำกัด (มหาชน) - กรรมการ บริษัท ซาฟารีเวิลด์ จำกัด (มหาชน)
นางสาวอังคณาญจน์ ตันติวิรุฬห์ อายุ 44 ปี กรรมการ / ประธานกรรมการบริหาร	ปริญญาตรี สาขาเศรษฐศาสตร์ มหาวิทยาลัยรามคำแหง ปริญญาตรี สาขา Business Administration มหาวิทยาลัย Hasting College UK. ผ่านการอบรม Director Accreditation Program (DAP) รุ่นที่ 51/2548 จากสมาคมส่งเสริมสถาบันกรรมการบริษัทไทย	หลานนางพิมพ์สิริ กิระดิษฐ์สิริ	ร้อยละ 4.86	1 ต.ค. 2548 - ปัจจุบัน 10 พ.ค. 2542 – 30 ก.ย. 2548 2546 – ปัจจุบัน 2532 – 2544	- กรรมการ / ประธานกรรมการบริหาร บริษัท ริช เอเซีย สตีล จำกัด (มหาชน) - กรรมการ บริษัท ริช เอเซีย สตีล จำกัด (มหาชน) - ผู้บริหารแผนฟื้นฟูกิจการ บริษัท สยามเฟอร์โรนินด์สทีล จำกัด (ผลิตและรับจ้าง ผลิตถังแก๊สท่อเหล็ก) - ผู้อำนวยการฝ่ายผลิต บริษัท ยี่ ที สตีลเวอร์ค จำกัด (ผลิตและจำหน่ายเหล็กเส้น และเศษเหล็ก)
นางพิมพ์สิริ กิระดิษฐ์สิริ อายุ 58 ปี กรรมการ	ประกาศนียบัตรวิชาชีพชั้นสูง สาขาการบัญชี โรงเรียนกรุงเทพการบัญชี ผ่านการอบรม Director Accreditation Program (DAP) รุ่นที่ 51/2548 จากสมาคมส่งเสริมสถาบันกรรมการบริษัทไทย	น้านางสาวอังคณาญจน์ ตันติวิรุฬห์	ร้อยละ 4.35	27 ม.ค. 2549 - ปัจจุบัน 2543 – 2546 2535 - 2542	- กรรมการ บริษัท ริช เอเซีย สตีล จำกัด (มหาชน) - ผู้จัดการฝ่ายบัญชี บริษัท ธนสาร อิมพอร์ต-เอ็กซ์พอร์ต จำกัด (ค้าขายสินค้า เกษตร) - ผู้ช่วยผู้ตรวจสอบฝ่ายบัญชี บริษัท ยี่ ที สตีลเวอร์ค จำกัด (ผลิตและจำหน่ายเหล็กเส้น และเศษเหล็ก)



ชื่อ-สกุล อายุ/ตำแหน่ง	วุฒิการศึกษา	ความสัมพันธ์ทาง ครอบครัวระหว่าง ผู้บริหาร	*สัดส่วนการถือ หุ้นในบริษัทที่มี สิทธิออกเสียง ทั้งหมด	ประสบการณ์การทำงาน	
นายฤทธิรงค์ อินทรจินดา อายุ 45 ปี กรรมการ	ปริญญาโท สาขาวิศวกรรมศาสตร์ เทคโนโลยีพระจอมเกล้า (พระนครเหนือ) ปริญญาตรี สาขาวิศวกรรมไฟฟ้ากำลัง สถาบันเทคโนโลยีราชมงคล วิทยาเขตเทเวศร์ ผ่านการอบรม Director Accreditation Program (DAP) รุ่นที่ 52/2548 จากสมาคมส่งเสริมสถาบันกรรมการบริษัทไทย	-ไม่มี-	-ไม่มี-	27 ม.ค. 2549 - ปัจจุบัน 2537 – ปัจจุบัน 2534 – ปัจจุบัน	- กรรมการ บริษัท ริช เอเซีย สตีล จำกัด (มหาชน) - กรรมการผู้จัดการ บริษัท ทีเอ็มวีคอนสตรัคชั่น จำกัด (รับเหมาก่อสร้าง) - หัวหน้าผู้จัดการ ห้างหุ้นส่วนจำกัด ทีเอ็มอีเคทรีคเอ็นจิเนียริง (รับผิดชอบ งานระบบไฟฟ้า ระบบปรับอากาศ ระบบสื่อสาร)
นายสมเกียรติ วงศาโรจน์ อายุ 46 ปี กรรมการ / กรรมการผู้จัดการ	ปริญญาตรี สาขา บริหารธุรกิจ มหาวิทยาลัยกรุงเทพ (เกียรตินิยมอันดับ 1) ผ่านการอบรม Director Accreditation Program (DAP) รุ่นที่ 51/2548 จากสมาคมส่งเสริมสถาบันกรรมการบริษัทไทย	-ไม่มี-	ร้อยละ 0.62	1 ต.ค. 2548 - ปัจจุบัน 1 มี.ค. 2548 – 30 ก.ย. 48 2544 – 2548 2536 – 2544	- กรรมการผู้จัดการ บริษัท ริช เอเซีย สตีล จำกัด (มหาชน) - ผู้ช่วยกรรมการผู้จัดการ บริษัท ริช เอเซีย สตีล จำกัด (มหาชน) - ผู้จัดการฝ่ายการเงินโครงการ บริษัท เฟล็กซ์ โฮเต็ล แมเนจเม้นท์ จำกัด (รับจ้างบริหาร กิจการโรงแรม) - ผู้จัดการฝ่ายการเงินโครงการ บริษัท สยามเฟอริโร อินดัสทรี จำกัด (ผลิตและรับจ้าง ผลิตภัณฑ์ท่อเหล็ก)
นายสุรพงษ์ ชูรังษะภูฏี อายุ 53 ปี กรรมการ / กรรมการตรวจสอบ (กรรมการอิสระ)	ปริญญาโท สาขา บริหารธุรกิจ มหาวิทยาลัยรามคำแหง ปริญญาตรี สาขา บริหารธุรกิจ มหาวิทยาลัยรามคำแหง ผ่านการอบรม Director Accreditation Program (DAP) รุ่นที่ 52/2548 จากสมาคมส่งเสริมสถาบันกรรมการบริษัทไทย วุฒิบัตร – ผู้ตรวจสอบภายในรับอนุญาตวุฒิบัตรสากล (CIA)	-ไม่มี-	-ไม่มี-	27 ม.ค. 2549 - ปัจจุบัน 2545-ปัจจุบัน 2542-2544	- กรรมการตรวจสอบ บริษัท ริช เอเซีย สตีล จำกัด (มหาชน) - ผู้จัดการฝ่ายตรวจสอบ ธนาคารนครหลวงไทย จำกัด (มหาชน) - รองผู้จัดการฝ่ายตรวจสอบ ธนาคารทีบีเอส ไทยทูน จำกัด (มหาชน)



ชื่อ-สกุล อายุ/ตำแหน่ง	วุฒิการศึกษา	ความสัมพันธ์ทาง ครอบครัวระหว่าง ผู้บริหาร	*สัดส่วนการถือ หุ้นในบริษัทที่มี สิทธิออกเสียง ทั้งหมด	ประสบการณ์การทำงาน	
นายอภิชา บุญภัทรกันต์ อายุ 47 ปี กรรมการ / กรรมการตรวจสอบ (กรรมการอิสระ)	ปริญญาเอก สาขา การตลาด University of Maryland at College Park. USA. ปริญญาโท สาขา การตลาดและการจัดการดำเนินงาน Ohio State University, USA ปริญญาตรี สาขา การจัดการ มหาวิทยาลัยกรุงเทพ ผ่านการอบรม Director Accreditation Program (DAP) รุ่นที่ 51/2548 จากสมาคมส่งเสริมสถาบันกรรมการบริษัทไทย	-ไม่มี-	-ไม่มี-	27 ม.ค. 2549 – ปัจจุบัน 2547 - ปัจจุบัน 2545 – 2547 2543 – 2545 2543 - 2543	- กรรมการตรวจสอบ บริษัท ริช เอเชีย สตีล จำกัด (มหาชน) - คณบดีคณะบริหารธุรกิจ มหาวิทยาลัยกรุงเทพ - อาจารย์ประจำคณะบริหาร มหาวิทยาลัยกรุงเทพ - ผู้ช่วยคณบดีคณะบริหารธุรกิจ มหาวิทยาลัยกรุงเทพ - หัวหน้าภาควิชาการตลาด คณะบริหารธุรกิจ มหาวิทยาลัยกรุงเทพ
นายธีระ ผลเจริญสุข อายุ 38 ปี กรรมการ / ผู้อำนวยการฝ่ายโรงงาน	ปริญญาตรี สาขาวิศวกรรมศาสตร์บัณฑิต มหาวิทยาลัยพระจอมเกล้าธนบุรี ผ่านการอบรม Director Accreditation Program (DAP) รุ่นที่ 51/2548 จากสมาคมส่งเสริมสถาบันกรรมการบริษัทไทย	-ไม่มี-	ร้อยละ 0.15	1 ต.ค. 2548 - ปัจจุบัน 1 เม.ย. 2548 - 30 ก.ย. 2548 2542 - 2547	- กรรมการและผู้อำนวยการฝ่ายโรงงาน บริษัท ริช เอเชีย สตีล จำกัด (มหาชน) - ผู้จัดการฝ่ายผลิต บริษัท ริช เอเชีย สตีล จำกัด (มหาชน) - ผู้จัดการโรงงาน บริษัท ยี่ ที สตีลเวิร์ค จำกัด (ผลิตและจำหน่ายเหล็กเส้น และเศษเหล็ก)
นายทรงเดช อติเมธิน อายุ 54 ปี ผู้อำนวยการฝ่ายขาย	ปริญญาตรี สาขา เศรษฐศาสตร์ มหาวิทยาลัยรามคำแหง	-ไม่มี-	ร้อยละ 0.20	1 ต.ค. 2548 - ปัจจุบัน 1 มี.ค. 2548 – 30 ก.ย. 2548 2544 - 2548	- ผู้อำนวยการฝ่ายขาย บริษัท ริช เอเชีย สตีล จำกัด (มหาชน) - ผู้จัดการฝ่ายขาย บริษัท ริช เอเชีย สตีล จำกัด (มหาชน) - พนักงานขายอิสระ บริษัท ริช เอเชีย สตีล จำกัด (มหาชน)



ชื่อ-สกุล อายุ/ตำแหน่ง	วุฒิการศึกษา	ความสัมพันธ์ทาง ครอบครัวระหว่าง ผู้บริหาร	*สัดส่วนการถือ หุ้นในบริษัทที่มี สิทธิออกเสียง ทั้งหมด	ประสบการณ์การทำงาน	
นายเริ่ม ไสแจ่ม อายุ 41 ปี ผู้อำนวยการฝ่ายบัญชีและการเงิน	ปริญญาโท สาขาเศรษฐศาสตร์ มหาวิทยาลัยเกริก ปริญญาโท สาขาบริหารธุรกิจ มหาวิทยาลัยสุโขทัยธรรมมาธิราช ปริญญาตรี สาขา การจัดการทั่วไป และ สาขา เศรษฐศาสตร์ธุรกิจ มหาวิทยาลัยสุโขทัยธรรมมาธิราช ปริญญาตรี สาขาการบัญชี มหาวิทยาลัยสงขลานครินทร์	-ไม่มี-	ร้อยละ 0.47	1 ต.ค. 2548 - ปัจจุบัน 19 ก.ย. 2548 - 30 ก.ย. 2548 2548 2545 – 2547	- ผู้อำนวยการฝ่ายบัญชีและการเงิน บริษัท ริช เอเชีย สตีล จำกัด (มหาชน) - ผู้อำนวยการฝ่ายบัญชี บริษัท ริช เอเชีย สตีล จำกัด (มหาชน) - ผู้ช่วยกรรมการผู้จัดการ สายงานบัญชี และการเงิน บริษัท คอทโก้ พลาสติกส์ จำกัด (ผลิตและจำหน่ายแผ่น พลาสติกใสและหนังเทียมแผ่น) - ผู้จัดการฝ่ายบัญชีและการเงิน บริษัท คอทโก้ เมททอลเวอร์คิส จำกัด (ผลิตและจำหน่าย ผลิตภัณฑ์ท่อเหล็ก)

หมายเหตุ * รวมการถือหุ้นของผู้ที่เกี่ยวข้องตามมาตรา 258 แห่งพระราชบัญญัติหลักทรัพย์และตลาดหลักทรัพย์



รายละเอียดเกี่ยวกับการดำรงตำแหน่งของกรรมการและผู้บริหารของบริษัท

รายชื่อ	บริษัท ริช เอเซีย สตีล จำกัด (มหาชน) (ผลิต จัดหา และจำหน่ายผลิตภัณฑ์เหล็ก)	บริษัทที่เกี่ยวข้อง	
		บริษัท ทีมิศวีคอนสตรัคชั่น จำกัด (รับเหมาก่อสร้าง)	บริษัท สยามเพอร์โร อินดัสทรี จำกัด (ผลิตและจำหน่ายผลิตภัณฑ์ท่อเหล็ก)
1. พลเอกนฤตล เดชประดิษฐ์	X, N	-	-
2. นางพิมพ์สิริ กীরติเชียรสิริ	/	-	-
3. นายฤทธิรงค์ อินทรจินดา	/	///	-
4. นางสาวอังคกาญจน์ ตันติวิรุฬห์	/, V, //, U	-	ผู้บริหารแผนฟื้นฟูกิจการ
5. นายสมเกียรติ วงศาโรจน์	/, //, ///, U	-	-
6. นายธีระ ผลเจริญสุข	/, //, U	-	-
7. นายสุรพงษ์ ชูรังสฤษฏ์	/, Z	-	-
8. ผศ.ดร.อภิชา บุญภัทรگانต์	/, Z	-	-
9. นายทรงเดช อติเมธิน	//, U	-	-
10. นายเจิม ไสแจ่ม	//, U	-	-

หมายเหตุ:

X = ประธานกรรมการ

N = ประธานกรรมการตรวจสอบ

/ = กรรมการ

Z = กรรมการตรวจสอบ

V = ประธานกรรมการบริหาร

// = กรรมการบริหาร

U = ผู้บริหาร

/// = กรรมการผู้จัดการ

เอกสารแนบ

งบการเงินของบริษัท

สำหรับปี สิ้นสุด ณ วันที่ 31 ธันวาคม 2551

รายงานของผู้สอบบัญชีรับอนุญาต

เสนอผู้ถือหุ้นและคณะกรรมการบริษัท ริช เอเชีย สตีล จำกัด (มหาชน)

ข้าพเจ้าได้ตรวจสอบงบดุล ณ วันที่ 31 ธันวาคม 2551 และ 2550 งบกำไรขาดทุน งบแสดงการเปลี่ยนแปลงในส่วนของผู้ถือหุ้น และงบกระแสเงินสด สำหรับปี สิ้นสุดวันเดียวกันของแต่ละปีของบริษัท ริช เอเชีย สตีล จำกัด (มหาชน) ซึ่งผู้บริหารของกิจการเป็นผู้รับผิดชอบต่อความถูกต้องและครบถ้วนของข้อมูลในงบการเงินเหล่านี้ ส่วนข้าพเจ้าเป็นผู้รับผิดชอบในการแสดงความเห็นต่องบการเงินดังกล่าวจากผลการตรวจสอบของข้าพเจ้า

ข้าพเจ้าได้ปฏิบัติตามตรวจสอบตามมาตรฐานการสอบบัญชีที่รับรองทั่วไป ซึ่งกำหนดให้ข้าพเจ้าต้องวางแผนและปฏิบัติตามเพื่อให้ได้ความเชื่อมั่นอย่างมีเหตุผลว่า งบการเงินแสดงข้อมูลที่ขัดต่อข้อเท็จจริงอันเป็นสาระสำคัญหรือไม่ การตรวจสอบรวมถึงการใช้วิธีการทดสอบหลักฐานประกอบรายการทั้งที่เป็นจำนวนเงินและการเปิดเผยข้อมูลในงบการเงิน การประเมินความเหมาะสมของหลักการบัญชีที่กิจการใช้และประมาณการเกี่ยวกับรายการทางการเงินที่เป็นสาระสำคัญ ซึ่งผู้บริหารเป็นผู้จัดทำขึ้น ตลอดจนการประเมินถึงความเหมาะสมของการแสดงรายการที่น่าเสนอในงบการเงินโดยรวม ข้าพเจ้าเชื่อว่าการตรวจสอบดังกล่าวให้ข้อสรุปที่เป็นเกณฑ์อย่างเหมาะสมในการแสดงความเห็นของข้าพเจ้า

ข้าพเจ้าเห็นว่า งบการเงินข้างต้นนี้แสดงฐานะการเงิน ณ วันที่ 31 ธันวาคม 2551 และ 2550 ผลการดำเนินงาน และกระแสเงินสด สำหรับปี สิ้นสุดวันเดียวกันของแต่ละปีของบริษัท ริช เอเชีย สตีล จำกัด (มหาชน) โดยถูกต้องตามที่ควรในสาระสำคัญตามหลักการบัญชีที่รับรองทั่วไป

บริษัท เอส.เค. แอคเคาน์แต้นท์ เซอร์วิส จำกัด



(นายสมชาย คุรุจิต โกศล)

ผู้สอบบัญชีรับอนุญาต เลขที่ 3277

กรุงเทพมหานคร

วันที่ 27 กุมภาพันธ์ 2552

บริษัท ริช เอเชีย สตีล จำกัด (มหาชน)

งบดุล

ณ วันที่ 31 ธันวาคม 2551 และ 2550

	2551	2550
	บาท	บาท
สินทรัพย์		
สินทรัพย์หมุนเวียน		
เงินสดและรายการเทียบเท่าเงินสด	15,634,903.76	32,372,609.68
เงินลงทุนชั่วคราว (หมายเหตุ 7)	1,553,760.00	37,886,200.00
ลูกหนี้การค้าและตัวเงินรับบริษัทอื่น-สุทธิ (หมายเหตุ 8)	778,324,894.10	881,407,176.91
ลูกหนี้การค้าและตัวเงินรับบริษัทที่เกี่ยวข้องกัน-สุทธิ (หมายเหตุ 5.2,9)	1,615,026.30	153,251.69
สินค้าคงเหลือ-สุทธิ (หมายเหตุ 10)	960,341,866.50	441,112,826.92
สินทรัพย์หมุนเวียนอื่น		
เงินจ่ายล่วงหน้าค่าสินค้า-สุทธิ (หมายเหตุ 11)	643,311,792.48	91,378,135.87
ลูกหนี้กรมสรรพากร	67,127,748.73	12,704,772.60
ภาษีเงินได้นิติบุคคลชำระเกิน	34,936,203.06	-
ลูกหนี้อื่น	12,033,342.23	-
อื่นๆ	12,060,911.78	7,426,652.30
รวมสินทรัพย์หมุนเวียน	2,526,940,448.94	1,504,441,625.97
สินทรัพย์ไม่หมุนเวียน		
เงินฝากธนาคารที่มีภาระผูกพัน (หมายเหตุ 12)	207,000,000.00	230,769,566.67
ที่ดิน อาคารและอุปกรณ์-สุทธิ (หมายเหตุ 13)	287,562,359.79	277,702,893.98
ที่ดินที่ไม่ใช้ดำเนินงาน-สุทธิ (หมายเหตุ 14)	21,811,000.00	9,890,000.00
เงินมัดจำจ่ายเพื่อการลงทุน (หมายเหตุ 15)	200,000,000.00	-
สินทรัพย์ไม่หมุนเวียนอื่น		
เงินมัดจำค่าที่ดิน (หมายเหตุ 16)	-	50,000,000.00
อื่นๆ	2,882,884.64	2,332,980.44
รวมสินทรัพย์ไม่หมุนเวียน	719,256,244.43	570,695,441.09
รวมสินทรัพย์	3,246,196,693.37	2,075,137,067.06

หมายเหตุประกอบงบการเงินเป็นส่วนหนึ่งของงบการเงินนี้

บริษัท ริช เอเชีย สตีล จำกัด (มหาชน)

งบดุล

ณ วันที่ 31 ธันวาคม 2551 และ 2550

		2551	2550
		บาท	บาท
หนี้สินและส่วนของผู้ถือหุ้น			
หนี้สินหมุนเวียน			
เงินกู้ยืมระยะสั้นจากสถาบันการเงิน	(หมายเหตุ 17,18)	1,590,810,038.51	1,187,127,287.11
เงินกู้ยืมระยะสั้นจากบริษัทหลักทรัพย์	(หมายเหตุ 19)	-	24,768,189.89
เจ้าหนี้การค้าและตัวเงินจ่ายบริษัทอื่น		173,164,615.84	179,675,159.99
เจ้าหนี้การค้าและตัวเงินจ่ายบริษัทที่เกี่ยวข้องกัน	(หมายเหตุ 5.2)	342,120.30	1,014,845.75
ส่วนของเงินกู้ยืมระยะยาวที่ถึงกำหนดชำระภายในหนึ่งปี	(หมายเหตุ 20)	9,000,000.00	9,000,000.00
หนี้สินหมุนเวียนอื่น			
ภาษีเงินได้นิติบุคคลค้างจ่าย		-	8,185,614.50
เงินรับล่วงหน้าค่าสินค้า		31,411,786.49	149,963.00
อื่นๆ		24,365,897.24	34,048,394.63
รวมหนี้สินหมุนเวียน		1,829,094,458.38	1,443,969,454.87
หนี้สินไม่หมุนเวียน			
เงินกู้ยืมระยะยาวจากสถาบันการเงิน - สุทธิ	(หมายเหตุ 20)	20,250,000.00	29,250,000.00
รวมหนี้สินไม่หมุนเวียน		20,250,000.00	29,250,000.00
รวมหนี้สิน		1,849,344,458.38	1,473,219,454.87

หมายเหตุประกอบงบการเงินเป็นส่วนหนึ่งของงบการเงินนี้

บริษัท ริช เอเชีย สตีล จำกัด (มหาชน)

งบดุล

ณ วันที่ 31 ธันวาคม 2551 และ 2550

	2551	2550
	บาท	บาท
ส่วนของผู้ถือหุ้น		
ทุนเรือนหุ้น (หมายเหตุ 21,32)		
ทุนจดทะเบียน		
หุ้นสามัญ 15,000,000,000 หุ้น มูลค่าหุ้นละ 0.10 บาท	1,500,000,000.00	-
หุ้นสามัญ 1,000,000,000 หุ้น มูลค่าหุ้นละ 1.00 บาท	-	1,000,000,000.00
ทุนที่ออกและชำระแล้ว		
หุ้นสามัญ 10,000,000,000 หุ้น มูลค่าหุ้นละ 0.10 บาท	1,000,000,000.00	-
หุ้นสามัญ 500,000,000 หุ้น มูลค่าหุ้นละ 1.00 บาท	-	500,000,000.00
ส่วนเกินมูลค่าหุ้น	571,791,672.96	72,291,672.96
กำไร(ขาดทุน)สะสม		
ยังไม่ได้จัดสรร	(174,939,437.97)	29,625,939.23
รวมส่วนของผู้ถือหุ้น	1,396,852,234.99	601,917,612.19
รวมหนี้สินและส่วนของผู้ถือหุ้น	3,246,196,693.37	2,075,137,067.06

หมายเหตุประกอบงบการเงินเป็นส่วนหนึ่งของงบการเงินนี้

บริษัท ริช เอเชีย สตีล จำกัด (มหาชน)
งบกำไรขาดทุน
สำหรับปี สิ้นสุดวันที่ 31 ธันวาคม 2551 และ 2550

	2551	2550
	บาท	บาท
รายได้จากการขาย	4,550,652,102.17	4,552,822,499.24
ต้นทุนขาย	(4,305,096,482.37)	(4,362,698,604.51)
ขาดทุนจากมูลค่าสินค้าลดลง	(257,141,655.12)	(860,109.25)
กำไร(ขาดทุน)ขั้นต้น	(11,586,035.32)	189,263,785.48
รายได้อื่นจากการรับชำระหนี้จากผู้บริหารแทนลูกหนี้การค้า (หมายเหตุ 8)	58,151,017.66	47,371,959.50
รายได้อื่น	45,278,712.62	36,181,056.55
ค่าใช้จ่ายในการขายและบริหาร	(167,049,477.12)	(102,098,286.08)
(หนี้สงสัยจะสูญ)และรายการ โอนกลับ (หมายเหตุ 8)	2,000,000.00	(180,066,769.11)
ดอกเบี้ยจ่ายและค่าใช้จ่ายทางการเงิน	(131,359,595.04)	(64,307,993.50)
กำไร(ขาดทุน)ก่อนภาษีเงินได้นิติบุคคล	(204,565,377.20)	(73,656,247.16)
ภาษีเงินได้นิติบุคคล (หมายเหตุ 26)	-	(18,486,312.28)
กำไร(ขาดทุน)สุทธิ	(204,565,377.20)	(92,142,559.44)
กำไร(ขาดทุน)ต่อหุ้นขั้นพื้นฐาน (บาท)	(0.02)	(0.02)
จำนวนหุ้นสามัญถ่วงเฉลี่ยถ่วงน้ำหนัก (หุ้น)	8,893,442,623	5,000,000,000

หมายเหตุประกอบงบการเงินเป็นส่วนหนึ่งของงบการเงินนี้

บริษัท ริช เอเชีย สตีล จำกัด (มหาชน)
งบแสดงการเปลี่ยนแปลงในส่วนของผู้ถือหุ้น
สำหรับปี สิ้นสุดวันที่ 31 ธันวาคม 2551 และ 2550

	ทุนเรือนหุ้น ที่ออกและชำระแล้ว	ส่วนเกิน มูลค่าหุ้น	กำไร(ขาดทุน)สะสม		รวม
			จัดสรรเป็นสำรอง ตามกฎหมาย	ยังไม่ได้จัดสรร	
	บาท	บาท	บาท	บาท	บาท
ยอดคงเหลือ ณ วันที่ 31 ธันวาคม 2550	500,000,000.00	72,291,672.96	-	29,625,939.23	601,917,612.19
เพิ่มทุน (หมายเหตุ 21)	500,000,000.00	499,500,000.00	-	-	999,500,000.00
กำไร(ขาดทุน)สุทธิสำหรับงวด	-	-	-	(204,565,377.20)	(204,565,377.20)
ยอดคงเหลือ ณ วันที่ 31 ธันวาคม 2551	1,000,000,000.00	571,791,672.96	-	(174,939,437.97)	1,396,852,234.99
ยอดคงเหลือ ณ วันที่ 31 ธันวาคม 2549	500,000,000.00	118,250,000.00	4,585,125.00	121,225,046.63	744,060,171.63
จ่ายเงินปันผล (หมายเหตุ 22)	-	-	-	(50,000,000.00)	(50,000,000.00)
สำรองตามกฎหมาย (หมายเหตุ 22)	-	-	4,082,000.00	(4,082,000.00)	-
ลดส่วนเกินมูลค่าหุ้นเพื่อชดเชยผลขาดทุนสะสม (หมายเหตุ 24)	-	(45,958,327.04)	-	45,958,327.04	-
ลดสำรองตามกฎหมายเพื่อชดเชยผลขาดทุนสะสม (หมายเหตุ 24)	-	-	(8,667,125.00)	8,667,125.00	-
กำไร(ขาดทุน)สุทธิสำหรับงวด	-	-	-	(92,142,559.44)	(92,142,559.44)
ยอดคงเหลือ ณ วันที่ 31 ธันวาคม 2550	500,000,000.00	72,291,672.96	-	29,625,939.23	601,917,612.19

หมายเหตุประกอบงบการเงินเป็นส่วนหนึ่งของงบการเงินนี้

บริษัท ริช เอเชีย สตีล จำกัด (มหาชน)
งบกระแสเงินสด
สำหรับปี สิ้นสุดวันที่ 31 ธันวาคม 2551 และ 2550

	2551	2550
	บาท	บาท
กระแสเงินสดจากกิจกรรมดำเนินงาน		
กำไร(ขาดทุน)สุทธิ	(204,565,377.20)	(92,142,559.44)
ปรับรายการที่กระทบกำไร(ขาดทุน)สุทธิเป็นเงินสดรับ (จ่าย) จากการดำเนินงาน		
ค่าเสื่อมราคา	34,681,635.19	22,615,201.75
หนี้สงสัยจะสูญ(รายการ โอนกลับ)	(2,000,000.00)	180,066,769.11
ค่าใช้จ่ายจ่ายล่วงหน้าตัดจ่าย	2,229,886.75	109,072.23
ค่าตัดจ่ายสินทรัพย์ไม่มีตัวตน	342,055.91	199,999.89
รายการ(กำไร)ขาดทุนไม่เกิดขึ้นจริงจากเงินลงทุนในหลักทรัพย์เพื่อค่า	307,515.00	11,503,628.00
รายการ(กำไร)ขาดทุนจากการจำหน่ายเงินลงทุนในหลักทรัพย์เพื่อค่า	35,424,622.34	(1,696,467.34)
รายการกำไรจากการจำหน่ายเงินลงทุนในอสังหาริมทรัพย์	-	(3,734,812.40)
รายการกำไรจากการจำหน่ายที่ดิน อาคารและอุปกรณ์	(7,703,961.02)	(8,574.73)
รายการกำไรจากอัตราแลกเปลี่ยนที่ยังไม่เกิดขึ้นจริง	18,820,458.00	262,971.78
ขาดทุนจากการด้อยค่าที่ดินที่ไม่ใช้ดำเนินงาน	5,502,000.00	-
ขาดทุนจากมูลค่าสินค้าลดลง	257,141,655.12	860,109.25
ดอกเบี้ยรับ	(21,441,953.93)	(15,483,281.14)
ดอกเบี้ยจ่าย	75,738,218.54	60,098,650.15
ดอกเบี้ยจ่ายตามสัญญาเช่าการเงิน	49,497.93	411,919.00
ภาษีเงินได้นิติบุคคล	-	18,486,312.28
กำไรจากกิจกรรมดำเนินงานก่อนการเปลี่ยนแปลงในสินทรัพย์และหนี้สินดำเนินงาน	194,526,252.63	181,548,938.39
เงินสดรับจากการขายเงินลงทุนชั่วคราว	65,216,406.66	8,244,262.00
เงินสดจ่ายซื้อเงินลงทุนชั่วคราว	(64,616,104.00)	(55,937,622.66)
(เพิ่มขึ้น)ลดลงในลูกหนี้การค้าและตัวเงินรับ-บริษัทอื่น	105,082,282.81	(454,915,324.48)
(เพิ่มขึ้น)ลดลงในลูกหนี้การค้าและตัวเงินรับ-บริษัทที่เกี่ยวข้องกัน	(1,461,774.61)	12,611,318.87
(เพิ่มขึ้น)ลดลงในสินค้าคงเหลือ	(729,297,938.70)	33,046,195.42
(เพิ่มขึ้น)ลดลงในเงินจ่ายล่วงหน้าค่าสินค้า	(599,006,412.61)	39,845,298.29
(เพิ่มขึ้น)ลดลงในลูกหนี้กรมสรรพากร	(54,422,976.13)	(12,704,772.60)
(เพิ่มขึ้น)ลดลงในลูกหนี้อื่น	(4,533,342.23)	-
(เพิ่มขึ้น)ลดลงในสินทรัพย์หมุนเวียนอื่น	(7,766,648.17)	607,178.89
เพิ่มขึ้น(ลดลง)ในเจ้าหนี้การค้าและตัวเงินจ่าย-บริษัทอื่น	(6,510,544.15)	1,566,107.45
เพิ่มขึ้น(ลดลง)ในเจ้าหนี้การค้าและตัวเงินจ่าย-บริษัทที่เกี่ยวข้องกัน	(672,725.45)	292,225.69
เพิ่มขึ้น(ลดลง)ในเงินรับล่วงหน้าค่าสินค้า	31,261,823.49	149,963.00
เพิ่มขึ้น(ลดลง)ในหนี้สินหมุนเวียนอื่น	(9,745,181.92)	19,047,415.80
เงินสดจ่ายภาษีเงินได้นิติบุคคลและภาษีถูกหัก ณ ที่จ่าย	(43,121,817.56)	(16,572,570.85)
เงินสดรับในดอกเบี้ยรับ	22,374,123.70	16,932,964.43
เงินสดสุทธิได้มา(ใช้ไป)จากกิจกรรมดำเนินงาน	(1,102,694,576.24)	(226,238,422.36)

หมายเหตุประกอบงบการเงินเป็นส่วนหนึ่งของงบการเงินนี้

บริษัท ริช เอเชีย สตีล จำกัด (มหาชน)
งบกระแสเงินสด
สำหรับปี สิ้นสุดวันที่ 31 ธันวาคม 2551 และ 2550

	2551	2550
	บาท	บาท
กระแสเงินสดจากกิจกรรมลงทุน		
(เพิ่มขึ้น)ลดลงในเงินฝากธนาคารที่มีภาระผูกพัน	23,769,566.67	(23,769,566.67)
(เพิ่มขึ้น)ลดลงในสินทรัพย์ไม่หมุนเวียนอื่น	(1,267,960.11)	(424,930.84)
เงินสดรับจากการจำหน่ายเงินลงทุนในอสังหาริมทรัพย์	-	18,547,248.00
เงินสดจ่ายเงินมัดจำเพื่อการลงทุน	(200,000,000.00)	-
เงินสดรับจากการจำหน่ายที่ดิน อาคารและอุปกรณ์	543,684.58	11,401.87
เงินสดจ่ายเงินมัดจำซื้อที่ดิน	-	(50,000,000.00)
เงินสดจ่ายเพื่อซื้อที่ดิน อาคารและอุปกรณ์	(11,927,824.56)	(123,222,691.37)
เงินสดสุทธิได้มา(ใช้ไป)จากกิจกรรมลงทุน	(188,882,533.42)	(178,858,539.01)
กระแสเงินสดจากกิจกรรมจัดหาเงิน		
เพิ่มขึ้น(ลดลง)ในเงินกู้ยืมระยะสั้นจากสถาบันการเงิน	384,862,730.58	458,936,262.04
เพิ่มขึ้น(ลดลง)ในเงินกู้ยืมระยะสั้นจากบริษัทหลักทรัพย์	(24,768,189.89)	24,768,189.89
เพิ่มขึ้น(ลดลง)ในเงินกู้ยืมระยะยาวจากสถาบันการเงิน	(9,000,000.00)	38,250,000.00
เพิ่มขึ้น(ลดลง)ในหนี้สินภายใต้สัญญาเช่าทางการเงิน	(1,462,524.00)	(3,193,536.00)
เงินสดจ่ายในดอกเบี้ยจ่าย	(74,292,175.77)	(59,807,412.69)
เงินสดรับจากส่วนเกินมูลค่าหุ้น	499,500,000.00	-
เงินสดรับจากการเพิ่มทุน	500,000,000.00	-
เงินปันผลจ่าย	-	(50,000,000.00)
เงินสดสุทธิได้มา(ใช้ไป)จากกิจกรรมจัดหาเงิน	1,274,839,840.92	408,953,503.24
ผลกระทบจากการเปลี่ยนแปลงของอัตราแลกเปลี่ยนในเงินสดและรายการเทียบเท่าเงินสด	(437.18)	-
เงินสดและรายการเทียบเท่าเงินสดเพิ่มขึ้น(ลดลง)สุทธิ	(16,737,705.92)	3,856,541.87
เงินสดและรายการเทียบเท่าเงินสด ณ วันต้นงวด	32,372,609.68	28,516,067.81
เงินสดและรายการเทียบเท่าเงินสด ณ วันสิ้นงวด	15,634,903.76	32,372,609.68
รายการที่ไม่กระทบงบกระแสเงินสด		
- สินทรัพย์ถาวรเพิ่มขึ้นจากการรับโอนเงินมัดจำซื้อที่ดินพร้อมสิ่งปลูกสร้าง	50,000,000.00	-
- สินทรัพย์ถาวรเพิ่มขึ้นจากการรับโอนเงินจ่ายล่วงหน้าจากการซื้อสินทรัพย์ถาวร	376,000.00	-
- ลูกหนี้อื่นเพิ่มขึ้นจากการจำหน่ายสินทรัพย์ถาวร	7,500,000.00	-
- ซื้อสินทรัพย์ถาวรเป็นเงินเชื่อ	-	8,232,832.83
- สินทรัพย์ถาวรลดลงจากการโอนออกเป็นที่ดินไม่ใช่ดำเนินงาน	(17,423,000.00)	-

หมายเหตุประกอบงบการเงินเป็นส่วนหนึ่งของงบการเงินนี้

บริษัท ริช เอเชีย สตีล จำกัด (มหาชน)**หมายเหตุประกอบงบการเงิน****วันที่ 31 ธันวาคม 2551 และ 2550****1. ข้อมูลทั่วไป**

บริษัทฯ ได้จดทะเบียนตามประมวลกฎหมายแพ่งและพาณิชย์ เป็นนิติบุคคลประเภทบริษัทจำกัด เมื่อวันที่ 10 พฤษภาคม 2542 ทะเบียนนิติบุคคลเลขที่ 0107549000050 และได้จดทะเบียนแปรสภาพเป็นบริษัทมหาชนจำกัด เมื่อวันที่ 27 มีนาคม 2549

- สำนักงานใหญ่ตั้งอยู่เลขที่ 272 ซอยวัดจันทร์นอก ถนนพระราม 3 แขวงบางค้อแหลม เขตบางคอแหลม กรุงเทพมหานคร
- สาขาที่ 1 ตั้งอยู่เลขที่ 64/7 หมู่ 1 ถนนพระราม 2 ตำบลคอกกระบือ อำเภอเมืองสมุทรสาคร จังหวัดสมุทรสาคร
- สาขาที่ 2 ตั้งอยู่เลขที่ 33/8 หมู่ 5 ถนนเทพารักษ์ ตำบลบางพลีใหญ่ อำเภอบางพลี จังหวัดสมุทรปราการ
- สาขาที่ 3 ตั้งอยู่เลขที่ 207/1 หมู่ 3 ตำบลลำไทร อำเภอลำลูกกา จังหวัดพระนครศรีอยุธยา
- สาขาที่ 4 ตั้งอยู่เลขที่ 116/7 หมู่ 5 ตำบลพันท้ายนรสิงห์ อำเภอเมืองสมุทรสาคร จังหวัดสมุทรสาคร
- สาขาที่ 5 ตั้งอยู่เลขที่ 141/3-4 หมู่ 3 ตำบลบางโปรง อำเภอเมืองสมุทรปราการ จังหวัดสมุทรปราการ

บริษัทฯ ประกอบธุรกิจ ผลิตและจำหน่ายท่อเหล็ก เศษเหล็ก และเหล็กรูปพรรณ

2. หลักเกณฑ์ในการจัดทำงบการเงิน

- 2.1 งบการเงินนี้จัดทำขึ้นตามมาตรฐานการบัญชีที่กำหนดในพระราชบัญญัติวิชาชีพบัญชี พ.ศ. 2547 และการจัดรายการในงบการเงินเป็นไปตามมาตรฐานการบัญชี ฉบับที่ 35 (ปรับปรุง 2550) เรื่อง การนำเสนองบการเงิน และตามข้อกำหนดของคณะกรรมการกำกับหลักทรัพย์และตลาดหลักทรัพย์ว่าด้วยการจัดทำและนำเสนอรายงานทางการเงิน
- 2.2 งบการเงินนี้ได้จัดทำขึ้นโดยถือหลักเกณฑ์การบันทึกตามราคาทุนเดิมเว้นแต่จะเปิดเผยเป็นอย่างอื่นในนโยบายการบัญชี
- 2.3 ในการจัดทำงบการเงินให้เป็นไปตามหลักการบัญชีที่รับรองทั่วไป ฝ่ายจัดการของบริษัทฯ ต้องใช้ประมาณการและข้อสมมติฐานหลายประการ ซึ่งมีผลกระทบต่อจำนวนเงินที่เกี่ยวกับรายได้ ค่าใช้จ่าย สินทรัพย์ และหนี้สิน และการเปิดเผยข้อมูลเกี่ยวกับสินทรัพย์ และหนี้สินที่อาจเกิดขึ้น ซึ่งผลที่เกิดขึ้นจริงอาจแตกต่างไปจากจำนวนที่ได้ประมาณไว้

- 2.4 เพื่อความสะดวกของผู้ใช้บการเงิน จึงได้มีการแปลงบการเงินเป็นภาษาอังกฤษจากบการเงินที่จัดทำเป็นภาษาไทย
- 2.5 บริษัทได้มีการจัดประเภทรายการบัญชีในบการเงินสำหรับปี สิ้นสุดวันที่ 31 ธันวาคม 2550 ใหม่ เพื่อให้สอดคล้องกับการจัดประเภทรายการบัญชีของงวดปัจจุบัน ซึ่งไม่มีผลกระทบต่อกำไร (ขาดทุน) สุทธิ หรือส่วนของผู้ถือหุ้นตามที่รายงานไว้แล้ว

		จำนวนเงิน
		<u>พันบาท</u>
เงินลงทุนในอสังหาริมทรัพย์	ลดลง	(17,423)
ที่ดินที่ไม่ใช้ดำเนินงาน	เพิ่มขึ้น	17,423
ดอกเบี้ยจ่าย และค่าใช้จ่ายทางการเงิน	เพิ่มขึ้น	4,209
ค่าใช้จ่ายในการขายและบริหาร	ลดลง	(4,209)

3. การประกาศใช้มาตรฐานการบัญชีฉบับปรับปรุงใหม่ และมาตรฐานการบัญชีฉบับใหม่

3.1 มาตรฐานการบัญชีฉบับปรับปรุงใหม่ และมาตรฐานการบัญชีฉบับใหม่ที่มีผลบังคับใช้ในปีปัจจุบัน

มาตรฐานการบัญชีฉบับที่ 25	(ปรับปรุง 2550)	งบกระแสเงินสด
มาตรฐานการบัญชีฉบับที่ 29	(ปรับปรุง 2550)	สัญญาเช่า
มาตรฐานการบัญชีฉบับที่ 31	(ปรับปรุง 2550)	สินค้าคงเหลือ
มาตรฐานการบัญชีฉบับที่ 33	(ปรับปรุง 2550)	ต้นทุนการกู้ยืม
มาตรฐานการบัญชีฉบับที่ 35	(ปรับปรุง 2550)	การนำเสนอของบการเงิน
มาตรฐานการบัญชีฉบับที่ 39	(ปรับปรุง 2550)	นโยบายการบัญชี การเปลี่ยนแปลงประมาณการทางบัญชีและข้อผิดพลาด
มาตรฐานการบัญชีฉบับที่ 41	(ปรับปรุง 2550)	งบการเงินระหว่างกาล
มาตรฐานการบัญชีฉบับที่ 43	(ปรับปรุง 2550)	การรวมธุรกิจ
มาตรฐานการบัญชีฉบับที่ 49	(ปรับปรุง 2550)	สัญญาก่อสร้าง
มาตรฐานการบัญชีฉบับที่ 51		สินทรัพย์ไม่มีตัวตน

การใช้มาตรฐานการบัญชีฉบับใหม่ และฉบับปรับปรุงเหล่านี้ ไม่มีผลกระทบที่เป็นสาระสำคัญกับบการเงินของบริษัทฯ

3.2 มาตรฐานการบัญชีฉบับปรับปรุงใหม่ที่ยังไม่มีผลบังคับใช้ในปีปัจจุบัน

มาตรฐานการบัญชีฉบับที่ 36	(ปรับปรุง 2550)	การด้อยค่าของสินทรัพย์
มาตรฐานการบัญชีฉบับที่ 54	(ปรับปรุง 2550)	สินทรัพย์ไม่หมุนเวียนที่ถือไว้เพื่อขายและการดำเนินงานที่ยกเลิก

การใช้มาตรฐานการบัญชีข้างต้นให้ถือปฏิบัติกับงบการเงินสำหรับรอบระยะเวลาบัญชีที่เริ่มในหรือหลังวันที่ 1 มกราคม 2552 เป็นต้นไป ฝ่ายบริหารของบริษัทฯ ได้ประเมินแล้วเห็นว่ามาตรฐานการบัญชีฉบับดังกล่าวจะไม่มีผลกระทบที่เป็นสาระสำคัญกับงบการเงินสำหรับปีที่เริ่มใช้มาตรฐานการบัญชีฉบับดังกล่าว

4. สรุปนโยบายการบัญชีที่สำคัญ

4.1 การรับรู้รายได้

- รายได้จากการขาย รับรู้เมื่อส่งมอบสินค้าให้แก่ลูกค้าเรียบร้อยแล้ว
- รายได้จากการบริการ รับรู้เมื่อให้บริการแก่ลูกค้าเสร็จสิ้นแล้ว
- รายได้จากการให้เช่า รับรู้ตามระยะเวลาอายุสัญญาเช่า
- รายได้ดอกเบี้ย รับรู้ตามเกณฑ์สัดส่วนของเวลา โดยคำนวณจากยอดเงินต้นคงค้าง

4.2 การรับรู้ค่าใช้จ่าย

- ค่าใช้จ่ายรับรู้ตามเกณฑ์คงค้าง

4.3 เงินสดและรายการเทียบเท่าเงินสด

เงินสดและรายการเทียบเท่าเงินสดรวมเงินฝากธนาคารประเภทออมทรัพย์ กระแสรายวัน และประจำไม่เกิน 3 เดือน ที่ไม่คิดภาระค่าประกัน

4.4 ลูกหนี้การค้า ลูกหนี้อื่น และค่าเผื่อหนี้สงสัยจะสูญ

ลูกหนี้การค้า และลูกหนี้อื่นแสดงตามมูลค่าสุทธิที่จะได้รับ สำหรับค่าเผื่อหนี้สงสัยจะสูญ บริษัทฯ มีนโยบายประมาณการหนี้สงสัยจะสูญจากลูกหนี้แต่ละราย ที่คาดว่าจะไม่ได้รับชำระหนี้

4.5 เงินลงทุนชั่วคราว

เงินลงทุนชั่วคราวเป็นเงินลงทุนในหลักทรัพย์ในความต้องการของตลาด ซึ่งบริษัทฯ ถือ เป็นหลักทรัพย์เพื่อค้าแสดงด้วยมูลค่ายุติธรรม ซึ่งมูลค่ายุติธรรมของหลักทรัพย์จดทะเบียนคำนวณ ณ วันที่ในงบดุลจากราคาเสนอซื้อล่าสุดของตลาดหลักทรัพย์แห่งประเทศไทย บริษัทฯ รับรู้การเปลี่ยนแปลงของมูลค่าเงินลงทุนเป็นรายการกำไร(ขาดทุน)ในงบกำไรขาดทุน สำหรับ ต้นทุนของเงินลงทุนที่จำหน่ายในระหว่างงวดคำนวณตามวิธีถัวเฉลี่ย

4.6 สินค้าคงเหลือ

สินค้าคงเหลือแสดงด้วยราคาทุนหรือมูลค่าสุทธิที่จะได้รับแล้วแต่ราคาใดจะต่ำกว่า ต้นทุน ในการซื้อประกอบด้วยราคาซื้อ และค่าใช้จ่ายทางตรงที่เกี่ยวข้องกับการซื้อสินค้านั้น เช่นค่าอากรขาเข้า ค่าขนส่ง หักด้วยส่วนลดและเงินที่ได้รับคืนจากการซื้อ ต้นทุนของสินค้าสำเร็จรูปประกอบด้วยค่าวัตถุดิบ ค่าแรงทางตรง ค่าใช้จ่ายอื่นทางตรง และค่าเสียหายในการผลิตซึ่งปันส่วนตามเกณฑ์การดำเนินงานตามปกติ ราคาทุนของวัตถุดิบ วัสดุสิ้นเปลือง และสินค้าสำเร็จรูปคำนวณตามวิธีถัวเฉลี่ยเคลื่อนที่

บริษัทประมาณมูลค่าสุทธิที่จะได้รับจากราคาขายที่คาดว่าจะขายได้ตามปกติของธุรกิจหักด้วยค่าใช้จ่ายในการขาย

4.7 ที่ดินที่ไม่ใช้ดำเนินงาน

ที่ดินที่ไม่ใช้ดำเนินงาน บันทึกตามราคาทุน ณ วันที่เกิดรายการ หักด้วยค่าเผื่อการด้อยค่า (ถ้ามี)

4.8 ที่ดิน อาคารและอุปกรณ์

ที่ดิน อาคาร และอุปกรณ์ ณ วันเริ่มรายการบันทึกตามราคาทุนหักด้วยค่าเสื่อมราคาสะสมและคำนวณค่าเสื่อมราคาตามวิธีเส้นตรง ตามอายุการใช้งาน โดยประมาณ ดังนี้

- อาคารและส่วนต่อเติมอาคาร	20 ปี
- เครื่องจักร	5-10 ปี
- ส่วนปรับปรุงอาคารสำนักงาน	5 ปี
- เครื่องใช้สำนักงาน	5 ปี
- เครื่องมือและอุปกรณ์	5 ปี
- ยานพาหนะ	5 ปี

บริษัทฯ ไม่คิดค่าเสื่อมราคา สำหรับที่ดินและสินทรัพย์ที่อยู่ระหว่างก่อสร้าง

รายจ่ายที่เกี่ยวข้องกับการต่อเติม การต่ออายุ หรือการปรับปรุงสินทรัพย์ให้ดีขึ้น ซึ่งทำให้ราคาเปลี่ยนแปลงในปัจจุบันของสินทรัพย์เพิ่มขึ้นอย่างเป็นสาระสำคัญจะรวมเป็นราคาทุนของสินทรัพย์ สำหรับค่าซ่อมแซม และบำรุงรักษารับรู้เป็นค่าใช้จ่ายในรอบระยะเวลาบัญชีที่เกิดขึ้น

กำไรหรือขาดทุนจากการจำหน่ายที่ดิน อาคารและอุปกรณ์ คำนวณจากผลต่างระหว่างเงินสดรับสุทธิกับราคาตามบัญชีและรับรู้เป็นรายได้อื่น หรือค่าใช้จ่ายอื่นในงบกำไรขาดทุน

4.9 สินทรัพย์ไม่มีตัวตน

สินทรัพย์ไม่มีตัวตน ประเภทโปรแกรมคอมพิวเตอร์ซึ่งแสดงรวมในบัญชี สินทรัพย์ไม่มีตัวตนอื่น บันทึกตามราคาทุน หักค่าตัดจำหน่ายสะสม โดยจะตัดจำหน่ายตามวิธีเส้นตรงตามระยะเวลาที่คาดว่าจะได้รับประโยชน์เชิงเศรษฐกิจ ประมาณ 5 ปี

4.10 การด้อยค่า

ยอดสินทรัพย์คงเหลือตามบัญชีได้รับการทบทวน ณ ทุกวันที่ในงบดุลว่ามีข้อบ่งชี้เรื่องการด้อยค่าหรือไม่ ในกรณีที่มีข้อบ่งชี้จะทำการประมาณมูลค่าสินทรัพย์ที่คาดว่าจะได้รับคืน โดยจะรับรู้ผลขาดทุนจากการด้อยค่าเมื่อมูลค่าตามบัญชีของสินทรัพย์หรือมูลค่าตามบัญชีของหน่วยสินทรัพย์ที่ก่อให้เกิดเงินสดสูงกว่ามูลค่าที่คาดว่าจะได้รับคืน ขาดทุนจากการด้อยค่าบันทึกในงบกำไรขาดทุน

การคำนวณมูลค่าที่คาดว่าจะได้รับคืน

- มูลค่าที่คาดว่าจะได้รับคืนหมายถึงราคาขายของสินทรัพย์ หรือมูลค่าจากการใช้ของสินทรัพย์ แล้วแต่มูลค่าใดจะสูงกว่า ในการประเมินมูลค่าจากการใช้ของสินทรัพย์ ประมาณการกระแสเงินสด ที่จะได้รับในอนาคตจะคิดลดเป็นมูลค่าปัจจุบันโดยใช้อัตราคิดลดก่อนคำนวณภาษีเงินได้ เพื่อให้สะท้อนมูลค่าที่อาจประเมินได้ในตลาดปัจจุบันซึ่งแปรไปตามเวลาและความเสี่ยงที่มีต่อสินทรัพย์ สำหรับสินทรัพย์ที่ไม่ก่อให้เกิดเงินสดซึ่งส่วนใหญ่เป็นหน่วยแยกอิสระจากสินทรัพย์อื่นๆ ให้พิจารณามูลค่าที่คาดว่าจะได้รับคืนให้สอดคล้องกับหน่วยสินทรัพย์ที่ก่อให้เกิดเงินสดที่สินทรัพย์นั้นมีความเกี่ยวข้องด้วย

การกลับรายการด้อยค่า

- บริษัทจะกลับรายการบัญชีขาดทุนจากการด้อยค่า หากมีการเปลี่ยนแปลงประมาณการที่ใช้ในการคำนวณมูลค่าที่คาดว่าจะได้รับคืน โดยบริษัทจะกลับรายการบัญชีขาดทุนจากการด้อยค่าเพียงเพื่อให้มูลค่าตามบัญชีของสินทรัพย์ ไม่เกินกว่ามูลค่าตามบัญชีภายหลังหักค่าเสื่อมราคาหรือค่าตัดจำหน่าย เช่นเดียวกับในกรณีที่ไม่เคยมีการบันทึกขาดทุนจากการด้อยค่ามาก่อน รายการกลับรายการขาดทุนจากการด้อยค่าจะบันทึกเป็นรายได้ในงบกำไรขาดทุน

4.11 สัญญาเช่าระยะยาว

- กรณีบริษัทเป็นผู้เช่า

สัญญาเช่าระยะยาวเพื่อเช่าสินทรัพย์โดยที่ความเสี่ยงและผลตอบแทนของความเป็นเจ้าของส่วนใหญ่ได้โอนไปให้กับผู้เช่าถือเป็นสัญญาเช่าการเงิน สัญญาเช่าการเงินจะบันทึกเป็นรายจ่ายฝ่ายทุนด้วยมูลค่ายุติธรรมของสินทรัพย์ที่เช่า หรือมูลค่าปัจจุบันของจำนวนเงินขั้นต่ำที่ต้องจ่ายตามสัญญาเช่าแล้วแต่มูลค่าใดจะต่ำกว่า โดยจำนวนเงินที่ต้องจ่ายจะป็นส่วนระหว่างหนี้สินและค่าใช้จ่ายทางการเงินเพื่อให้ได้อัตราดอกเบี้ยคงที่ต่อหนี้สินคงค้างอยู่โดยพิจารณาแยกแต่ละสัญญาภาระผูกพันตามสัญญาเช่าหักค่าใช้จ่ายทางการเงินจะบันทึกเป็นหนี้สินระยะยาว ส่วนดอกเบี้ยจ่ายจะบันทึกในงบกำไรขาดทุนตลอดอายุของสัญญาเช่า สินทรัพย์ที่ได้มาตามสัญญาเช่าการเงินจะคิดค่าเสื่อมราคาตามอายุการใช้งาน โดยประมาณของสินทรัพย์ที่เช่า แต่หากมีความไม่แน่นอนในสิทธิการเป็นเจ้าของเมื่อสัญญาสิ้นสุด จะคำนวณค่าเสื่อมราคาตามอายุการใช้งานของสินทรัพย์ที่เช่า หรืออายุของสัญญาเช่าแล้วแต่ระยะเวลาใดจะต่ำกว่า

สัญญาเช่าระยะยาวเพื่อเช่าสินทรัพย์โดยที่ความเสี่ยงและผลตอบแทนของความเป็นเจ้าของส่วนใหญ่ตกอยู่กับผู้ให้เช่าจะจัดเป็นสัญญาเช่าดำเนินงาน เงินที่ต้องจ่ายภายใต้สัญญาเช่าดำเนินงาน (สุทธิจากสิ่งตอบแทนจูงใจที่ได้รับจากผู้ให้เช่า) จะบันทึกในงบกำไรขาดทุน โดยใช้วิธีเส้นตรงตลอดอายุสัญญาเช่านั้น

ค่าใช้จ่ายที่เกิดขึ้นจากการยกเลิกสัญญาเช่าดำเนินงานก่อนหมดอายุการเช่า เช่น เบี้ยปรับที่ต้องจ่ายให้กับผู้ให้เช่าจะบันทึกเป็นค่าใช้จ่ายในรอบระยะเวลาบัญชีที่การยกเลิกนั้นเกิดขึ้น

- กรณีบริษัทเป็นผู้ให้เช่า

สัญญาเช่าดำเนินงาน

สินทรัพย์ที่ให้เช่าภายใต้สัญญาเช่าดำเนินงานแสดงรวมอยู่ในอาคาร และอุปกรณ์ในงบดุล และตัดค่าเสื่อมราคาตลอดอายุการใช้งานของด้วยเกณฑ์เดียวกันกับที่ใช้กับรายการอาคาร และอุปกรณ์ ซึ่งมีลักษณะคล้ายคลึงกับของบริษัท รายได้ค่าเช่ารับรู้ด้วยวิธีเส้นตรงตลอดช่วงเวลาการให้เช่า

4.12 ประมวลการหนี้สิน

บริษัทจะบันทึกประมวลการหนี้สินเมื่อมีความเป็นไปได้ค่อนข้างแน่ของการเกิดภาระผูกพันในปัจจุบันตามกฎหมายหรือจากการอนุมานอันเป็นผลสืบเนื่องมาจากเหตุการณ์ในอดีต ภาระผูกพันดังกล่าวคาดว่าจะส่งผลให้ต้องเกิดการไหลออกของทรัพยากรเพื่อชำระภาระผูกพันและจำนวนที่ต้องจ่ายสามารถประมวลการได้อย่างน่าเชื่อถือ รายจ่ายที่จะได้รับคืนบันทึกเป็นสินทรัพย์แยกต่างหากก็ต่อเมื่อการได้รับคืนคาดว่าจะได้รับอย่างแน่นอนและเมื่อได้จ่ายชำระประมวลการหนี้สินไปแล้ว

4.13 ผลประโยชน์พนักงาน

บริษัทฯ รับรู้เงินเดือน ค่าจ้าง โบนัส และเงินสมทบกองทุนประกันสังคมและกองทุนสำรองเลี้ยงชีพเป็นค่าใช้จ่ายเมื่อเกิดรายการ

4.14 เงินกู้ยืม

เงินกู้ยืมรับรู้เมื่อเริ่มแรกด้วยมูลค่ายุติธรรมของสิ่งตอบแทนที่ได้รับหักด้วยต้นทุนการจัดทำรายการที่เกิดขึ้น ในเวลาต่อมาจะวัดมูลค่าเงินกู้ยืมด้วยวิธีราคาทุนตัดจำหน่าย โดยผลต่างระหว่างสิ่งตอบแทน (หักด้วยต้นทุนการจัดทำรายการที่เกิดขึ้น) เมื่อเทียบกับมูลค่าที่จ่ายคืนเพื่อชำระหนี้ นั้นจะรับรู้ในงบกำไรขาดทุนตลอดช่วงเวลาการกู้ยืมตามวิธีเส้นตรง

4.15 เงินตราต่างประเทศ

รายการที่เป็นเงินตราต่างประเทศ บันทึกไว้โดยแปลงค่าเป็นเงินบาทตามอัตราแลกเปลี่ยน ณ วันที่เกิดรายการยอดคงเหลือของสินทรัพย์และหนี้สินที่เป็นเงินตราต่างประเทศ ณ วันสิ้นงวด แปลงค่าเป็นเงินบาทตามอัตราปิด ซึ่งเป็นอัตราแลกเปลี่ยน ณ วันนั้น ผลกำไรหรือขาดทุนจากการแปลงค่านี้นั้นแสดงเป็นรายได้หรือค่าใช้จ่ายในงบกำไรขาดทุนในงวดนั้น

4.16 เครื่องมือทางการเงิน

สินทรัพย์ทางการเงิน ที่แสดงในงบดุลประกอบด้วย เงินสดและเงินฝากธนาคาร เงินลงทุน และลูกหนี้การค้า หนี้สินทางการเงินที่แสดงในงบดุลประกอบด้วย เจ้าหนี้การค้า เงินกู้ยืม ซึ่งนโยบายการบัญชีเฉพาะสำหรับรายการแต่ละรายการได้เปิดเผยแยกไว้ในแต่ละหัวข้อที่เกี่ยวข้อง

บริษัทฯ ได้ทำสัญญาซื้อขายเงินตราต่างประเทศล่วงหน้า เพื่อป้องกันความเสี่ยงจากความผันผวนของอัตราแลกเปลี่ยน โดยสัญญาซื้อขายเงินตราต่างประเทศล่วงหน้าจะกำหนดอัตราแลกเปลี่ยนในอนาคตที่สินทรัพย์และหนี้สินที่เป็นเงินตราต่างประเทศ จะได้รับหรือต้องจ่ายชำระ โดยสัญญาซื้อขายเงินตราต่างประเทศล่วงหน้า ณ วันสิ้นงวดจะคำนวณหามูลค่ายุติธรรม และแสดงในหมายเหตุประกอบงบการเงิน และ กำไร(ขาดทุน) ที่เกิดขึ้นจริงจากสัญญาซื้อขายเงินตราต่างประเทศล่วงหน้า จะถูกบันทึกในงบกำไรขาดทุน

4.17 กำไร(ขาดทุน)ต่อหุ้น

กำไร(ขาดทุน)ต่อหุ้นขั้นพื้นฐาน คำนวณโดยการหารกำไร(ขาดทุน)สุทธิประจำปีด้วยจำนวนถัวเฉลี่ยถ่วงน้ำหนัก ของหุ้นสามัญที่ออก และเรียกชำระแล้ว ซึ่งไม่ได้คำนวณกำไร(ขาดทุน)ต่อหุ้นปรับลด เนื่องจากบริษัทฯ ไม่มีหุ้นสามัญเทียบเท่า

4.18 การจัดสรรกำไรสะสม

การจัดสรรกำไรสะสมเป็นไปตามพระราชบัญญัติบริษัทมหาชนจำกัด พ.ศ. 2535 โดยบริษัทฯ จะจัดสรรสำรองเมื่อได้รับอนุมัติจากที่ประชุมผู้ถือหุ้น

5. รายการระหว่างกัน

บริษัทฯ มีรายการธุรกิจที่สำคัญกับบริษัท และบุคคลที่เกี่ยวข้องกัน รายการธุรกิจดังกล่าวเป็นไปตามเงื่อนไขทางการค้า และเกณฑ์ตามที่ตกลงร่วมกันระหว่างบริษัทฯ กับบริษัทที่เกี่ยวข้องกัน ซึ่งเป็นไปตามปกติธุรกิจ โดยสามารถสรุปได้ดังนี้

5.1 รายได้และค่าใช้จ่ายระหว่างกัน

	นโยบาย	สำหรับปี	
		สิ้นสุดวันที่ 31 ธันวาคม	
	กำหนดราคา	บาท	บาท
มูลค่าการขายสินค้า			
บริษัท จีเนียส เทค เทรคคิง จำกัด	(1)	-	157,345,302.80
บริษัท พี เอ พี เอ็กซ์ซิม จำกัด	(1)	54,342,647.78	27,406,605.16
บริษัท ชัยสุภณ จำกัด	(1)	15,415,827.45	8,655,063.91
บริษัท มหาลาก เมทัล จำกัด	(1)	45,944,144.26	13,457,797.14
ห้างหุ้นส่วนจำกัด หาญสวัสดิ์	(1)	3,316,137.40	2,055,318.52
บริษัท สยามเฟอร์โร อินดัสทรี จำกัด	(1)	95,803.74	25,625.75
บริษัท ซี.ที.สตีลเวอร์ค จำกัด	(1)	297,854.20	216,597.20
รวม		119,412,414.83	209,162,310.48

	นโยบาย กำหนดราคา	สำหรับปี	
		2551 บาท	2550 บาท
สิ้นสุดวันที่ 31 ธันวาคม			
รายได้จากการรับชำระหนี้จากผู้บริหารแทนลูกหนี้การค้า			
คุณอังกกาญจน์ ตันติวิรุฬห์	(2)	58,151,017.66	47,371,959.50
รวม		<u>58,151,017.66</u>	<u>47,371,959.50</u>
ดอกเบี้ยรับ			
คุณอังกกาญจน์ ตันติวิรุฬห์	(2,3)	7,848,982.34	6,628,040.50
รวม		<u>7,848,982.34</u>	<u>6,628,040.50</u>
รายได้ค่าขนส่ง			
บริษัท สยามเฟอโรโร อินดัสทรี จำกัด	(4)	-	1,000.00
บริษัท ซี.ที.สตีลเวอร์ค จำกัด	(4)	2,803.74	8,000.00
รวม		<u>2,803.74</u>	<u>9,000.00</u>
รายได้อื่น ๆ			
บริษัท สยามเฟอโรโร อินดัสทรี จำกัด	(5)	-	6,975.89
รวม		<u>-</u>	<u>6,975.89</u>
มูลค่าการซื้อสินค้า			
บริษัท สยามเฟอโรโร อินดัสทรี จำกัด	(1)	-	27,880.00
บริษัท จีเนียส เทค เทคคิง จำกัด	(1)	34,667,046.73	21,033,294.40
รวม		<u>34,667,046.73</u>	<u>21,061,174.40</u>
มูลค่าการซื้อทรัพย์สิน			
บริษัท ทีมิวิศว์ คอนสตรัคชั่น จำกัด	(5)	-	791,586.00
รวม		<u>-</u>	<u>791,586.00</u>
ค่าจ้างทำของ			
บริษัท สยามเฟอโรโร อินดัสทรี จำกัด	(4)	14,469,248.68	22,389,155.90
บริษัท ซี.ที.สตีลเวอร์ค จำกัด	(4)	192,108.26	-
บริษัท จีเนียส เทค เทคคิง จำกัด	(4)	5,943.93	-
รวม		<u>14,667,300.87</u>	<u>22,389,155.90</u>
ค่าตอบแทนกรรมการ			
กรรมการ	(6)	700,000.00	760,000.00
รวม		<u>700,000.00</u>	<u>760,000.00</u>
ค่าใช้จ่ายอื่น ๆ			
บริษัท สยามเฟอโรโร อินดัสทรี จำกัด	(5)	3,518,784.89	5,034,670.55
บริษัท เอ ที สตีล จำกัด	(5)	1,177,489.85	1,187,315.29
บริษัท ซี.ที.สตีลเวอร์ค จำกัด	(5)	279,345.79	981,043.46
บริษัท จีเนียส เทค เทคคิง จำกัด	(5)	424,202.80	362,347.87
คุณอังกกาญจน์ ตันติวิรุฬห์	(5)	43,616.00	-
รวม		<u>5,443,439.33</u>	<u>7,565,377.17</u>

นโยบายกำหนดราคา

- (1) ราคาซึ่งสามารถเทียบเคียงได้กับบุคคลภายนอก
- (2) ตามมติที่ประชุมคณะกรรมการ
- (3) อัตราดอกเบี้ย 8%
- (4) ราคาที่ตกลงร่วมกัน ตามสัญญา
- (5) ราคาที่ตกลงร่วมกัน
- (6) ตามมติที่ประชุมผู้ถือหุ้น

5.2 สินทรัพย์และหนี้สินระหว่างกัน

	ณ วันที่ 31 ธันวาคม 2551 บาท	ณ วันที่ 31 ธันวาคม 2550 บาท
ลูกหนี้การค้าและตัวเงินรับระหว่างกัน		
บริษัท ซี.ที.สตีลเวอร์ค จำกัด	-	24,375.00
บริษัท มหาลาก เมทัล จำกัด	708,410.00	88,104.69
บริษัท สยามเฟอร์โร อินดัสทรี จำกัด	-	1,140.00
ห้างหุ้นส่วนจำกัด หาญสวัสดิ์	-	39,632.00
บริษัท ธนทรัพย์ไพศาล จำกัด	9,904,647.18	9,904,647.18
บริษัท ชัยสุภณ จำกัด	613,741.30	-
บริษัท พี เอ พี เอ็กซ์ซิม จำกัด	249,612.00	-
ห้างหุ้นส่วนจำกัด หาญสวัสดิ์	43,263.00	-
รวม	11,519,673.48	10,057,898.87
หัก ค่าเผื่อหนี้สงสัยจะสูญ – บริษัท ธนทรัพย์ไพศาล จำกัด	(9,904,647.18)	(9,904,647.18)
สุทธิ	1,615,026.30	153,251.69
เจ้าหนี้การค้าและตัวเงินจ่ายระหว่างกัน		
บริษัท สยามเฟอร์โร อินดัสทรี จำกัด	342,120.30	978,954.75
บริษัท จีเนียส เทคโนโลยี จำกัด	-	35,891.00
รวม	342,120.30	1,014,845.75
เจ้าหนี้อื่นๆ		
คุณอังกกาญจน์ ตันติวิรุฬห์	5,400.00	-
รวม	5,400.00	-

	ณ วันที่ 31 ธันวาคม 2551	ณ วันที่ 31 ธันวาคม 2550
	บาท	บาท
ค่าใช้จ่ายค้ำจ่ายและตัวเงินจ่ายระหว่างกัน		
บริษัท สยามเฟอร์โร อินดัสทรี จำกัด	63,742.42	133,341.39
บริษัท จีเนียส เทคโนโลยี จำกัด	-	97,156.00
บริษัท ซี.ที.สตีลเวอร์ค จำกัด	-	161,998.00
คุณอังกกาญจน์ ต้นติวิรุฬห์	8,825.00	-
รวม	72,567.42	392,495.39

5.3 ลักษณะความสัมพันธ์ของบริษัท

ประกอบด้วย

รายชื่อบริษัท	ประเภทธุรกิจ	ลักษณะความสัมพันธ์
บริษัท สยามเฟอร์โร อินดัสทรี จำกัด	รับจ้างผลิตเหล็ก และตัดเหล็ก	กรรมการบริษัทฯ เป็นผู้บริหารแผนฟื้นฟูกิจการ
บริษัท ซี.ที.สตีลเวอร์ค จำกัด	ผลิตและจำหน่ายเหล็กเส้น	ญาติสนิทของผู้บริหารเป็นกรรมการและผู้ถือหุ้น
บริษัท จีเนียสเทคโนโลยี จำกัด	ผลิตและจำหน่ายเหล็กเส้น	ถือหุ้น โดยบริษัท ซี.ที.สตีลเวอร์ค จำกัด และญาติสนิท
		ของกรรมการบริษัทฯ
บริษัท ชัยสุภณ จำกัด	จำหน่ายท่อพีวีซี ประปา และเหล็ก	ญาติสนิทของผู้บริหารเป็นกรรมการและผู้ถือหุ้น
บริษัท มหาลาก เมทัล จำกัด	จำหน่ายผลิตภัณฑ์เหล็กรูปพรรณ	ญาติสนิทของผู้บริหารเป็นกรรมการและผู้ถือหุ้น
ห้างหุ้นส่วนจำกัด หาญสวัสดิ์	จำหน่ายผลิตภัณฑ์เหล็กรูปพรรณ	ญาติสนิทของผู้บริหารเป็นกรรมการและผู้ถือหุ้น
บริษัท พี เอ ที เอ็กซ์ซิม จำกัด	จำหน่ายผลิตภัณฑ์เหล็กรูปพรรณ	ญาติสนิทของผู้บริหารเป็นกรรมการและผู้ถือหุ้น
บริษัท ธนทรัพย์ไพศาล จำกัด	จำหน่ายผลิตภัณฑ์เหล็กรูปพรรณ	ญาติสนิทของผู้บริหารเป็นกรรมการและผู้ถือหุ้น
บริษัท เอ ที สตีล จำกัด	จำหน่ายเหล็กเส้น	ญาติสนิทของผู้บริหารเป็นกรรมการและผู้ถือหุ้น
คุณอังกกาญจน์ ต้นติวิรุฬห์		ประธานกรรมการบริหาร

6. เงินสดและรายการเทียบเท่าเงินสด

ประกอบด้วย

	ณ วันที่ 31 ธันวาคม 2551	ณ วันที่ 31 ธันวาคม 2550
	บาท	บาท
เงินสด	178,486.75	75,454.66
เงินฝากธนาคารออมทรัพย์	13,679,043.59	22,988,706.20
เงินฝากธนาคารกระแสรายวัน	1,777,373.42	9,308,448.82
รวม	15,634,903.76	32,372,609.68

7. เงินลงทุนชั่วคราว

ประกอบด้วย

	ณ วันที่	ณ วันที่
	31 ธันวาคม 2551	31 ธันวาคม 2550
	บาท	บาท
เงินลงทุนในหลักทรัพย์เพื่อค้า-ราคาทุน	1,861,275.00	49,389,828.00
กำไร(ขาดทุน)ที่ยังเกิดขึ้นจริง	(307,515.00)	(11,503,628.00)
เงินลงทุนในหลักทรัพย์เพื่อค้า-มูลค่ายุติธรรม	<u>1,553,760.00</u>	<u>37,886,200.00</u>

8. ลูกหนี้การค้าและตัวเงินรับบริษัทอื่น - สุทธิ

ลูกหนี้การค้าบริษัทอื่น ณ วันที่ 31 ธันวาคม 2551 และ 2550 แยกตามอายุหนี้ได้ดังนี้

	ณ วันที่	ณ วันที่
	31 ธันวาคม 2551	31 ธันวาคม 2550
	บาท	บาท
เซิร์บลงวันที่ล่วงหน้า	163,021,053.18	539,952,579.47
ลูกหนี้การค้า		
ในเครดิตเทอม	437,063,560.57	239,727,887.23
เกินเครดิตเทอม 1 - 30 วัน	40,777,210.08	95,641,505.16
เกินเครดิตเทอม 31 - 60 วัน	137,352,760.27	6,086,060.05
เกินเครดิตเทอม 61 - 90 วัน	110,310.00	-
เกินเครดิตเทอมตั้งแต่ 91 วันขึ้นไป	62,000,000.00	180,065,914.11
รวมลูกหนี้การค้า	<u>840,324,894.10</u>	<u>1,061,473,946.02</u>
หัก ค่าเผื่อนี้สงสัยจะสูญ-ลูกหนี้การค้า	<u>(62,000,000.00)</u>	<u>(180,066,769.11)</u>
สุทธิ	<u>778,324,894.10</u>	<u>881,407,176.91</u>

ณ วันที่ 31 ธันวาคม 2550 ลูกหนี้การค้าเกินเครดิตเทอม 91 วันขึ้นไปจำนวน 180.07 ล้านบาท เป็นลูกหนี้การค้าที่บริษัทไม่สามารถเรียกชำระหนี้ได้ในเดือนกุมภาพันธ์ 2550 ซึ่งบริษัทฯ ได้บันทึกค่าเผื่อนี้สงสัยจะสูญทั้งจำนวนแล้ว ทั้งนี้คณะกรรมการบริหารของบริษัทได้แสดงความรับผิดชอบขอชดเชยความเสียหายให้แก่บริษัท เนื่องจากคณะกรรมการบริหารเป็นผู้อนุมัติวงเงินการขายสินค้าให้แก่ลูกหนี้การค้าดังกล่าว โดยมีเงื่อนไขผ่อนชำระให้แก่บริษัทเป็นงวด ๆ จนกว่าบริษัทจะได้รับชำระคืนเต็มจำนวนพร้อมดอกเบี้ยในอัตราร้อยละ 8 ต่อปี ซึ่งเป็นไปตามรายงานการประชุมคณะกรรมการครั้งที่ 3/2550 เมื่อวันที่ 24 เมษายน 2550 โดยบริษัทฯ จะบันทึกรับรู้จำนวนเงินที่ได้รับชำระหนี้ในแต่ละงวดจากคณะกรรมการบริหารเป็นรายได้อื่นภายใต้บัญชี “รายได้อื่นจากการรับชำระหนี้จาก

ผู้บริหารแทนลูกหนี้การค้า” ทั้งนี้สำหรับปี สิ้นสุดวันที่ 31 ธันวาคม 2551 บริษัทได้รับชำระหนี้เงินต้น และดอกเบี้ยแล้ว จำนวน 58.15 ล้านบาท และจำนวน 7.85 ล้านบาท ตามลำดับ (สำหรับปี 2550 เงินต้น จำนวน 47.37 ล้านบาท และดอกเบี้ยรับจำนวน 6.63 ล้านบาท) รวมเป็นผลสะสมที่ได้รับชำระหนี้เงินต้น และดอกเบี้ยรับ จำนวนทั้งสิ้น 105.52 ล้านบาท และจำนวน 14.48 ล้านบาท ตามลำดับ อย่างไรก็ตามในเดือนพฤศจิกายน 2551 การดำเนินคดีกับลูกหนี้รายดังกล่าวมีข้อยุติ โดยลูกหนี้มีการทำสัญญาประนีประนอมยอมความกับบริษัทในชั้นศาล โดยขอผ่อนชำระหนี้ให้บริษัทเป็นจำนวน 64 ล้านบาท จำนวน 37 งวด สำหรับมูลหนี้ส่วนที่เหลือจำนวน 116.07 ล้านบาท ให้ตัดทิ้ง ดังนั้น ณ วันที่ 31 ธันวาคม 2551 บริษัทฯ จึงตัดบัญชีลูกหนี้ และค่าเผื่อหนี้สงสัยจะสูญ จำนวน 116.07 ล้านบาท เป็นหนี้สูญ นอกจากนี้แล้ว ตามรายงานการประชุมคณะกรรมการครั้งที่ 8/2551 เมื่อวันที่ 13 พฤศจิกายน 2551 ที่ประชุมมีมติเห็นว่าเมื่อลูกหนี้มีความประสงค์ที่จะประนอมหนี้กับบริษัทอย่างชัดเจนแล้ว และประธานกรรมการบริหาร ได้แสดงความรับผิดชอบต่อความเสียหายของบริษัทและผู้ถือหุ้น โดยได้ผ่อนชำระหนี้ให้แก่บริษัททั้งเงินต้น และดอกเบี้ยเป็นจำนวนเงิน 120 ล้านบาท ซึ่งเป็นจำนวนเงินที่มากพอสมควร และเมื่อนำมารวมกับยอดหนี้ที่ลูกหนี้ต้องมาชำระตามการประนอมหนี้แล้วเป็นยอดรวมจำนวนไม่น้อยกว่ามูลหนี้เดิม 180.07 ล้านบาท ที่ประชุมจึงมีมติให้ประธานกรรมการบริหารหยุดการผ่อนชำระหนี้ให้แก่บริษัท ตั้งแต่ววดเดือนพฤศจิกายน 2551 เป็นต้นไป

ณ วันที่ 31 ธันวาคม 2551 เชื้อครบลงวันที่ล่วงหน้าส่วนหนึ่ง จำนวน 71.70 ล้านบาท และลูกหนี้การค้าที่อยู่ในกำหนดชำระส่วนหนึ่งจำนวน 115.49 ล้านบาท ได้มีหนังสือขอเลื่อนการจ่ายชำระออกไปอีกประมาณ 2 – 3 เดือน โดยลูกหนี้ยินดีที่จะจ่ายดอกเบี้ยจากการชำระหนี้ล่าช้าในอัตราร้อยละ 12 ต่อปี ซึ่งที่ประชุมคณะกรรมการบริหารของบริษัท ครั้งที่ 20/2551 ครั้งที่ 1/2552 และครั้งที่ 2/2552 ได้พิจารณา และอนุมัติให้เลื่อนการจ่ายชำระตามที่ลูกหนี้ร้องขอ เนื่องจากเป็นลูกหนี้ที่มีการซื้อขายกับบริษัทเป็นระยะเวลานาน และพฤติกรรมการชำระเงินของลูกหนี้ในปี 2551 มีการชำระหนี้อย่างต่อเนื่องซึ่งฝ่ายบริหาร เชื่อมั่นว่าไม่มีความเสี่ยงที่จะไม่ได้รับชำระหนี้ดังกล่าว

ณ วันที่ 31 ธันวาคม 2551 บริษัทฯ มีการนำเชื้อครบลงวันที่ล่วงหน้าส่วนหนึ่งจำนวน 22.54 ล้านบาท ไปขายลดกับสถาบันการเงินแห่งหนึ่ง ตามหมายเหตุ 18 โดยบริษัทฯ ยังคงต้องรับผิดชอบในเชื้อครบลงวันที่ล่วงหน้าหากสถาบันการเงินไม่สามารถเรียกชำระหนี้ตามเชื้อครบลงวันที่ล่วงหน้าดังกล่าวได้

ณ วันที่ 31 ธันวาคม 2550 บริษัทฯ นำเชื้อครบลงวันที่ล่วงหน้าที่ยังไม่ถึงกำหนดจำนวน 77.73 ล้านบาท ค่าประกันการกู้ยืมจากธนาคารพาณิชย์

9. ลูกหนี้การค้าและตัวเงินรับบริษัทที่เกี่ยวข้องกัน - สุทธิ

ลูกหนี้การค้าบริษัทที่เกี่ยวข้องกัน ณ วันที่ 31 ธันวาคม 2551 และ 2550 แยกตามอายุหนี้ได้ดังนี้

	ณ วันที่	ณ วันที่
	31 ธันวาคม 2551	31 ธันวาคม 2550
	บาท	บาท
เซ็รับลงวันที่ล่วงหน้า	906,616.30	39,632.00
ลูกหนี้การค้า		
ในเครดิตเทอม	365,306.00	113,619.69
เกินเครดิตเทอม 1 - 30 วัน	343,104.00	-
เกินเครดิตเทอมตั้งแต่ 91 วันขึ้นไป	9,904,647.18	9,904,647.18
รวมลูกหนี้การค้าและตัวเงินรับ	11,519,673.48	10,057,898.87
หัก ค่าเผื่อหนี้สงสัยจะสูญ	(9,904,647.18)	(9,904,647.18)
สุทธิ	1,615,026.30	153,251.69

10. สินค้าคงเหลือ - สุทธิ

ประกอบด้วย

	ณ วันที่	ณ วันที่
	31 ธันวาคม 2551	31 ธันวาคม 2550
	บาท	บาท
สินค้าสำเร็จรูป	902,990,706.00	251,442,434.82
วัตถุดิบ	267,311,364.94	103,617,290.20
สินค้าระหว่างทาง	-	86,586,919.81
วัสดุสิ้นเปลือง	1,593,352.07	950,839.48
รวม	1,171,895,423.01	442,597,484.31
หัก ค่าเผื่อมูลค่าสินค้าลดลง	(211,553,556.51)	(1,484,657.39)
สุทธิ	960,341,866.50	441,112,826.92

ณ วันที่ 31 ธันวาคม 2551 บริษัทฯ นำสินค้าคงเหลือจำนวน 987.08 ล้านบาท ค่าประกันการกู้ยืมจากธนาคารพาณิชย์ โดยบริษัทฯ ได้ทำประกันภัยสินค้าคงเหลือส่วนหนึ่งมีทุนประกัน 1,694.00 ล้านบาท ซึ่งได้ยกผลประโยชน์จากการประกันภัยให้กับธนาคารพาณิชย์แห่งหนึ่ง ตามหมายเหตุ 17

ณ วันที่ 31 ธันวาคม 2551 และ 2550 ค่าเพื่อมูลค่าสินค้าลดลง มีรายการเคลื่อนไหว ดังนี้

	ณ วันที่	ณ วันที่
	31 ธันวาคม 2551	31 ธันวาคม 2550
	บาท	บาท
ค่าเพื่อมูลค่าสินค้าลดลง - ต้นงวด	(1,484,657.39)	(624,548.14)
<u>บวก</u> ตั้งเพิ่มในระหว่างงวด	(211,553,556.51)	(1,484,657.39)
<u>หัก</u> จำหน่าย/โอนออก	1,484,657.39	624,548.14
ค่าเพื่อมูลค่าสินค้าลดลง – ปลายงวด	<u>(211,553,556.51)</u>	<u>(1,484,657.39)</u>

11. เงินจ่ายล่วงหน้าค่าสินค้า

ประกอบด้วย

	ณ วันที่	ณ วันที่
	31 ธันวาคม 2551	31 ธันวาคม 2550
	บาท	บาท
เงินจ่ายล่วงหน้าค่าสินค้า-ต่างประเทศ	250,000,000.00	21,203,280.00
เงินจ่ายล่วงหน้าค่าสินค้า-ในประเทศ	440,384,548.48	70,174,855.87
<u>หัก</u> ค่าเพื่อมูลค่าสินค้าลดลง	(47,072,756.00)	-
รวม	<u>643,311,792.48</u>	<u>91,378,135.87</u>

ณ วันที่ 31 ธันวาคม 2551 เงินจ่ายล่วงหน้าค่าสินค้าต่างประเทศ จำนวน 250.00 ล้านบาท เป็นการจ่ายล่วงหน้าค่าสินค้าให้กับบริษัทผู้จำหน่ายสินค้าในต่างประเทศเพื่อมาจำหน่ายต่อ โดยมีการตกลงราคาขายสำหรับสินค้าดังกล่าวไว้ล่วงหน้าก่อนการสั่งซื้อแล้ว

ณ วันที่ 31 ธันวาคม 2551 เงินจ่ายล่วงหน้าค่าสินค้าในประเทศส่วนหนึ่ง จำนวน 177.57 ล้านบาท บริษัทฯ ได้ยกเลิกการรับมอบสินค้าตามสัญญาซื้อขายกับผู้จำหน่ายและขอคืนเงินจ่ายล่วงหน้า เนื่องจากผู้จำหน่ายไม่สามารถจัดหาสินค้าให้ได้ตามกำหนดการส่งมอบสินค้า ปัจจุบันบริษัทฯ ได้รับเงินจ่ายล่วงหน้าคืนในรูปแบบเช็ครับลงวันที่ล่วงหน้าจากผู้จำหน่ายแล้ว จำนวน 177.57 ล้านบาท

12. เงินฝากธนาคารที่มีภาระผูกพัน

ณ วันที่ 31 ธันวาคม 2551 และ 2550 ทั้งจำนวน เป็นเงินฝากธนาคารประเภทบัญชีประจำ โดยมีอัตราดอกเบี้ยร้อยละ 2.25 - 2.50 ต่อปี และร้อยละ 2.00 – 3.75 ต่อปี ซึ่งนำไปค้ำประกัน เจ้าหนี้ที่รัฐถือหุ้น และเงินกู้ยืมในรูปตั๋วสัญญาใช้เงินกับธนาคารพาณิชย์

13. ที่ดิน อาคารและอุปกรณ์ – สุทธิ

ประกอบด้วย

	ยอดคงเหลือ ณ วันที่ 31 ธันวาคม 2550	เพิ่มขึ้น/ รับโอน	จำหน่าย/ โอนออก	ยอดคงเหลือ ณ วันที่ 31 ธันวาคม 2551
	บาท	บาท	บาท	บาท
ราคาทุน				
ที่ดิน	66,003,440.00	41,537,300.00	(17,423,000.00)	90,117,740.00
อาคาร	107,488,807.02	13,000,000.00	(1,300,000.00)	119,188,807.02
ส่วนต่อเติมอาคาร	1,884,141.98	5,360,691.17	-	7,244,833.15
ส่วนปรับปรุงสำนักงาน	579,020.85	-	-	579,020.85
เครื่องจักร	69,999,172.61	67,414,127.00	(391,000.00)	137,022,299.61
ส่วนปรับปรุงเครื่องจักร	-	9,419,156.01	-	9,419,156.01
เครื่องมือและอุปกรณ์	10,075,491.28	4,091,141.27	(80,958.00)	14,085,674.55
เครื่องใช้สำนักงาน	9,095,291.25	2,205,117.24	(1,859.82)	11,298,548.67
ยานพาหนะ	26,331,996.37	-	(9,898,003.14)	16,433,993.23
อาคารระหว่างก่อสร้าง	4,517,871.63	2,076,619.54	(6,594,491.17)	-
เครื่องจักรระหว่างติดตั้ง	74,905,836.50	1,927,446.51	(76,833,283.01)	-
รวมราคาทุน	370,881,069.49	147,031,598.74	(112,522,595.14)	405,390,073.09
ค่าเสื่อมราคาสะสม				
อาคาร	(10,090,841.89)	(5,881,561.79)	-	(15,972,403.68)
ส่วนต่อเติมอาคาร	(301,441.24)	(340,469.38)	-	(641,910.62)
ส่วนปรับปรุงสำนักงาน	(174,498.61)	(116,121.25)	-	(290,619.86)
เครื่องจักร	(40,568,491.49)	(17,838,426.75)	102,622.98	(58,304,295.26)
ส่วนปรับปรุงเครื่องจักร	-	(1,728,995.58)	-	(1,728,995.58)
เครื่องมือและอุปกรณ์	(3,035,538.60)	(2,500,835.31)	30,390.80	(5,505,983.11)
เครื่องใช้สำนักงาน	(3,620,076.49)	(2,012,702.71)	1,090.48	(5,631,688.72)
ยานพาหนะ	(19,714,472.19)	(4,262,522.42)	9,897,993.14	(14,079,001.47)
รวมค่าเสื่อมราคาสะสม	(77,505,360.51)	(34,681,635.19)	10,032,097.40	(102,154,898.30)
ค่าเผื่อการด้อยค่า-ที่ดิน	(15,672,815.00)	-	-	(15,672,815.00)
สุทธิ	277,702,893.98			287,562,359.79
ค่าเสื่อมราคาที่ยังปรากฏในงบกำไรขาดทุนสำหรับปี				
สิ้นสุดวันที่ 31 ธันวาคม 2551				34,681,635.19
สิ้นสุดวันที่ 31 ธันวาคม 2550				22,615,201.75

ณ วันที่ 31 ธันวาคม 2551 และ 2550 บริษัทฯ ได้จัดจ้างที่คืนพร้อมสิ่งปลูกสร้างราคาตามบัญชี จำนวนเงิน 125.73 ล้านบาท และจำนวนเงิน 133.59 ล้านบาท ตามลำดับ เป็นหลักทรัพย์ค้ำประกันเงินกู้ยืม จากสถาบันการเงิน

ณ วันที่ 31 ธันวาคม 2551 และ 2550 บริษัทฯ มีสินทรัพย์ที่คำนวณค่าเสื่อมราคาครบแล้ว แต่ยังไม่ใช้งานอยู่โดยมีราคาทุนจำนวนเงิน 19.16 ล้านบาท และจำนวนเงิน 14.52 ล้านบาท ตามลำดับ ซึ่งมีมูลค่าสุทธิตามบัญชีจำนวนเงิน 97.00 บาท และจำนวนเงิน 66.00 บาท ตามลำดับ

ณ วันที่ 31 ธันวาคม 2550 บริษัทฯ มียานพาหนะส่วนหนึ่งมูลค่าตามบัญชีจำนวน 3.25 ล้านบาท เป็นสินทรัพย์ภายใต้สัญญาเช่าการเงินโดยบริษัทฯ ได้รับโอนกรรมสิทธิ์ในสินทรัพย์ดังกล่าว เมื่อได้จ่ายชำระหนี้แก่เจ้าหนี้ตามสัญญาเช่าการเงิน ครบถ้วนแล้ว

14. ที่ดินที่ไม่ใช้ดำเนินงาน – สุทธิ

ประกอบด้วย

	ณ วันที่ 31 ธันวาคม 2551	ณ วันที่ 31 ธันวาคม 2550
	บาท	บาท
ที่ดินที่ไม่ใช้ดำเนินงาน	27,313,000.00	9,890,000.00
หัก ค่าเพื่อการด้อยค่า	(5,502,000.00)	-
สุทธิ	21,811,000.00	9,890,000.00

ณ วันที่ 31 ธันวาคม 2551 และ 2550 ที่ดินที่ไม่ใช้ดำเนินงานส่วนหนึ่งมูลค่าตามบัญชี 6.74 ล้านบาท บริษัทฯ ได้นำไปจ้างเพื่อเป็นหลักประกันเงินกู้ยืมจากธนาคาร มูลค่าจ้าง 10.00 ล้านบาท

15. เงินมัดจำจ่ายเพื่อการลงทุน

ตามรายงานการประชุมคณะกรรมการบริหารครั้งที่ 4/2551 เมื่อวันที่ 21 มีนาคม 2551 มีมติอนุมัติให้จ่ายเงินมัดจำเพื่อเข้าทำการศึกษาความเป็นไปได้ในการลงทุนในบริษัท ไทย เนชั่นแนล โพรดักต์ จำกัด โดยบริษัทฯ และผู้จะขายได้มีการทำบันทึกความเข้าใจ ลงวันที่ 25 มีนาคม 2551 ทั้งนี้ ความสมบูรณ์ของการลงทุนขึ้นอยู่กับ (1) ผลการตรวจสอบ Due Diligence ทั้งในด้านกฎหมาย และด้านบัญชีการเงิน ซึ่งจะต้องเป็นที่พอใจของบริษัทฯ (2) การเข้าทำสัญญาการลงทุน และ (3) ผู้ถือหุ้นของบริษัทจะต้องอนุมัติการลงทุนดังกล่าว โดยบริษัทฯ ตกลงจ่ายเงินมัดจำจำนวน 200 ล้านบาท ให้กับผู้จะขาย และผู้จะขายตกลงนำเครื่องจักรของผู้จะขาย มาจำหน่ายเป็นประกันแก่บริษัทฯ ซึ่งมีราคาประเมินตามรายงานการประเมินราคาของผู้ประเมินราคาอิสระ จำนวน 337 ล้านบาท ในกรณีที่บริษัทฯ ใช้สิทธิบอกเลิกบันทึกความเข้าใจฉบับนี้ ผู้จะขายจะคืนเงินมัดจำ เต็มจำนวนภายใน 30 วัน นับแต่วันที่บริษัทฯ ได้แจ้งบอกเลิก รวมทั้งดอกเบี้ยในเงินมัดจำดังกล่าวในอัตราเฉลี่ยของดอกเบี้ยเงินกู้ชั้นดีของ

ธนาคาร กรุงเทพ จำกัด(มหาชน) และธนาคาร กรุงไทย จำกัด(มหาชน) นับตั้งแต่วันที่ผู้จะขายได้รับเงินมัดจำจนกระทั่งถึงวันที่จ่ายชำระเงินมัดจำคืน และในกรณีที่ผู้จะขายไม่สามารถชำระเงินมัดจำคืนให้บริษัทภายในระยะเวลาที่กำหนด บริษัทสามารถบังคับจำหน่าย และนำเครื่องจักรที่ค้ำประกันไปจำหน่ายได้ ซึ่งการจำหน่ายเครื่องจักรดังกล่าวบริษัท และผู้จะขายมีการทำสัญญาจำหน่ายเครื่องจักรระหว่างกัน โดยผู้จะขายไม่ได้นำเครื่องจักรไปจดจำนำต่อนายทะเบียนเครื่องจักรที่กระทรวงอุตสาหกรรม ทั้งนี้บริษัทฯ มีระยะเวลาดำเนินการตามบันทึกความเข้าใจ ตั้งแต่วันที่ 25 มีนาคม 2551 ถึง 30 กันยายน 2551

ตามรายงานการประชุมคณะกรรมการครั้งที่ 7/2551 เมื่อวันที่ 29 สิงหาคม 2551 มีมติอนุมัติให้ขยายระยะเวลาการศึกษาความเป็นไปได้ในการเข้าลงทุนออกไปจนถึงภายในวันที่ 31 ธันวาคม 2551 เพื่อให้การพิจารณาการลงทุนเป็นไปอย่างรอบคอบ มีความถูกต้องเหมาะสม และเพื่อให้บริษัทได้รับผลประโยชน์สูงสุด โดยผู้จะขายได้ยินยอม และไม่ขัดข้องในการขยายระยะเวลาดังกล่าวออกไป

ตามรายงานการประชุมคณะกรรมการครั้งที่ 9/2551 เมื่อวันที่ 27 ธันวาคม 2551 มีมติอนุมัติดังนี้

- อนุมัติให้เข้าซื้อหุ้นสามัญในบริษัทไทย เนชั่นแนล โปรดักต์ จำกัด จำนวน 26,100.60 ล้านหุ้น มูลค่าหุ้นละ 0.01 คิดเป็นสัดส่วนร้อยละ 100 ของหุ้นสามัญที่ออก ในราคาไม่เกิน 650.00 ล้านบาท ซึ่งที่ปรึกษาทางการเงินอิสระได้มีความเห็นว่ารายการเข้าลงทุนดังกล่าวมีความสมเหตุสมผล และเป็นประโยชน์ต่อบริษัทในอนาคต โดยมีการประเมินราคาหุ้นของบริษัทดังกล่าวด้วยวิธีมูลค่าปัจจุบันของกระแสเงินสดสุทธิโดยให้ราคาที่เหมาะสม เท่ากับ 687.85 ล้านบาท
- อนุมัติให้ขยายระยะเวลาการชำระราคาค่าหุ้นให้แก่ผู้จะขายจากเดิมสิ้นสุดวันที่ 31 ธันวาคม 2551 เป็นภายในวันที่ 30 มิถุนายน 2552 เนื่องจากปัจจุบันบริษัทฯ อยู่ระหว่างการขอรับการสนับสนุนสินเชื่อจากสถาบันการเงิน เพื่อใช้ในการชำระราคาค่าหุ้นและเพื่อใช้เป็นเงินทุนหมุนเวียนในโครงการดังกล่าว และในกรณีที่บริษัทฯ ไม่สามารถจัดหาแหล่งเงินทุนได้ภายในระยะเวลาที่กำหนด บริษัทฯ ขอสงวนสิทธิในการขอยกเลิกการเข้าทำรายการซื้อขายหุ้นกับผู้จะขาย ซึ่งผู้จะขายต้องคืนเงินมัดจำจ่ายเพื่อการลงทุนจำนวน 200.00 ล้านบาท ให้แก่บริษัทฯ จากเดิมภายใน 30 วัน เป็นภายใน 60 วัน นับจากวันที่บริษัทฯ แจ้งยกเลิกการเข้าทำรายการ รวมทั้งยกเลิกการชำระดอกเบี้ยที่เกิดขึ้นทั้งหมดตั้งแต่วันที่รับเงินมัดจำการลงทุนจากบริษัทฯ จนถึงวันที่บริษัทฯ แจ้งยกเลิกการเข้าทำรายการ เนื่องจากการขอขยายระยะเวลาดังกล่าวเป็นความประสงค์ และความจำเป็นของบริษัท ซึ่งมีใช้ความผิดของบริษัทผู้จะขาย สำหรับการจำหน่ายเครื่องจักรทางบริษัทผู้จะขายยังคงตกลงนำมาจำหน่ายเป็นประกันกับบริษัทตามเงื่อนไขเดิม

16. เงินมัดจำค่าที่ดิน

ณ วันที่ 31 ธันวาคม 2550 ทั้งจำนวน เป็นเงินมัดจำค่าที่ดินตามสัญญาจะซื้อจะขายที่ดินพร้อมสิ่งปลูกสร้าง โดยมีราคาตามสัญญา จำนวน 55.0 ล้านบาท เนื้อที่โดยประมาณ 15 ไร่ และหากรังวัดแบ่งแยกที่ดินเสร็จแล้วได้เนื้อที่ขาดหรือเกินจากที่ระบุไว้ข้างต้น ทางคู่สัญญาตกลงคิดราคาที่ดินส่วนที่ขาดหรือเกิน ตารางวาละ 7,000 บาท เงินส่วนที่เหลือจะจ่ายให้ผู้จะขายในวันโอนกรรมสิทธิ์ที่ดิน ปัจจุบัน บริษัทฯ ได้รับโอนกรรมสิทธิ์ในที่ดินดังกล่าวแล้ว เมื่อวันที่ 15 กุมภาพันธ์ 2551

17. สินเชื่อและการค้ำประกัน

บริษัทฯ ได้รับวงเงินสินเชื่อจากธนาคารพาณิชย์ และสถาบันการเงินหลายแห่ง ในรูปวงเงินเบิกเกินบัญชี ทรัสต์รีซีท เงินกู้ยืมระยะสั้น และวงเงินขายลดตั๋วเงิน โดยมีวงเงินรวม ณ วันที่ 31 ธันวาคม 2551 จำนวน 1,666.00 ล้านบาท จำนวน 64.00 ล้านดอลลาร์สหรัฐอเมริกา และมีวงเงินสำหรับการทำสัญญาซื้อขายเงินตราต่างประเทศล่วงหน้า จำนวน 20.00 ล้านดอลลาร์สหรัฐอเมริกา และ ณ วันที่ 31 ธันวาคม 2550 จำนวน 1,361.00 ล้านบาท จำนวน 5.37 ล้านดอลลาร์สหรัฐอเมริกา ซึ่งค้ำประกันโดยการจดจำนองสินค้ายางเหลือ ที่ดินพร้อมสิ่งปลูกสร้าง ของบริษัทฯ ที่ดินพร้อมสิ่งปลูกสร้างของกรรมการ เงินฝากธนาคารของบริษัทฯ เชื่อบริษัทฯ เชื่อบริษัทฯ และกรรมการค้ำประกัน

18. เงินกู้ยืมระยะสั้นจากสถาบันการเงิน

ประกอบด้วย

	ณ วันที่ 31 ธันวาคม 2551	ณ วันที่ 31 ธันวาคม 2550
	บาท	บาท
เชื่อบริษัทฯ	22,536,936.00	-
เจ้าหนี้ทรัสต์รีซีท	1,157,033,355.47	741,127,287.11
ตั๋วสัญญาใช้เงิน	432,530,135.25	446,000,000.00
หัก ค่าธรรมเนียมการจัดหาเงินกู้ยืมตัดจำหน่าย	(21,290,388.21)	-
รวม	1,590,810,038.51	1,187,127,287.11

ค่าธรรมเนียมการจัดหาเงินกู้ยืม เป็นค่าธรรมเนียมที่เกิดจากการจัดหาเงินกู้ยืมระยะสั้น เพื่อใช้เป็นเงินทุนหมุนเวียน ระยะเวลา 1 ปี จำนวน 600.00 ล้านบาท และจำนวน 64.00 ล้านดอลลาร์สหรัฐอเมริกา โดยจะมีการตัดจ่ายเป็นค่าใช้จ่ายทางการเงินตามวิธีเส้นตรงตลอดช่วงระยะเวลาการกู้ยืมระยะเวลา 1 ปี

ณ วันที่ 31 ธันวาคม 2551 บริษัทฯ มีการนำเชื่อบริษัทฯ ไปขายลดให้กับธนาคารพาณิชย์ มีอัตราดอกเบี้ยร้อยละ 6.75 – 7.25 ต่อปี

ณ วันที่ 31 ธันวาคม 2551 และ 2550 เจ้าหนี้ทรัสต์รีซีท มีอัตราดอกเบี้ยร้อยละ 2.10 – 9.25 ต่อปี และ 5.25 – 5.50 ต่อปี ตามลำดับ ซึ่งกรรมสิทธิ์ของสินค้าที่ซื้อจากการทำสัญญาทรัสต์รีซีทยังคงเป็นของธนาคารพาณิชย์จนกว่าจะมีการจ่ายชำระเจ้าหนี้ทรัสต์รีซีทให้แก่ธนาคารพาณิชย์

ณ วันที่ 31 ธันวาคม 2551 และ 2550 เงินกู้ยืมระยะสั้นในรูปตั๋วสัญญาใช้เงิน มีอัตราดอกเบี้ยร้อยละ 5.50 – 7.25 ต่อปี และ 5.10 – 6.86 ต่อปี ตามลำดับ

เงินกู้ยืมจากสถาบันการเงินข้างต้น มีหลักทรัพย์ค้ำประกัน ตามหมายเหตุ 17

19. เงินกู้ยืมระยะสั้นจากบริษัทหลักทรัพย์

ณ วันที่ 31 ธันวาคม 2550 ทั้งจำนวนเป็นเงินกู้ยืมตามสัญญาแต่งตั้งตัวแทนนายหน้า และการกู้ยืมเงินเพื่อซื้อหลักทรัพย์ และการยืมหลักทรัพย์เพื่อขายชอร์ตในระบบ Credit Balance กับบริษัทหลักทรัพย์แห่งหนึ่ง โดยมีวงเงินกู้ยืมเพื่อซื้อหลักทรัพย์รวมถึงค่าบำเหน็จในการซื้อหลักทรัพย์ หรือยืมหลักทรัพย์จากบริษัทหลักทรัพย์เพื่อขายชอร์ตรวมถึงค่าบำเหน็จในการขายชอร์ต ในมูลค่าจำนวนเงินกู้ยืม หรือมูลค่าหลักทรัพย์ที่ขายชอร์ต ณ ขณะใดขณะหนึ่ง ไม่เกิน 25.00 ล้านบาท โดยมีอัตราดอกเบี้ยร้อยละ 6.75 ต่อปี

20. เงินกู้ยืมระยะยาวจากสถาบันการเงิน - สุทธิ

ประกอบด้วย

	ณ วันที่	ณ วันที่
	31 ธันวาคม 2551	31 ธันวาคม 2550
	บาท	บาท
เงินกู้ยืมระยะยาวจากสถาบันการเงิน	29,250,000.00	38,250,000.00
หัก ส่วนที่ถึงกำหนดชำระภายในหนึ่งปี	(9,000,000.00)	(9,000,000.00)
สุทธิ	20,250,000.00	29,250,000.00

ณ วันที่ 31 ธันวาคม 2551 และ 2550 ทั้งจำนวนเป็นเงินกู้ยืมจากสถาบันการเงินแห่งหนึ่ง วงเงินกู้จำนวน 45.00 ล้านบาท ซึ่งมีกำหนดจ่ายคืนเงินต้น ทุกเดือน จำนวน 60 งวด โดยชำระงวดละ 0.75 ล้านบาท เริ่มชำระงวดแรก วันที่ 30 เมษายน 2550 กำหนดชำระดอกเบี้ยทุกเดือน โดยมีการคิดดอกเบี้ยอัตรา MLR ซึ่งมีอัตราดอกเบี้ยเทียบเท่าร้อยละ 6.75 – 7.25 ต่อปี และร้อยละ 7.00 ต่อปี ตามลำดับ

เงินกู้ยืมระยะยาวข้างต้นค้ำประกันโดยการจดจำนองที่ดินพร้อมสิ่งปลูกสร้างของบริษัทฯ และกรรมการบริษัทฯ

21. ทุนเรือนหุ้น

ทุนจดทะเบียนและทุนที่ออกและเรียกชำระหุ้นสามัญ มีการเคลื่อนไหว ดังนี้

	ราคาตาม มูลค่าหุ้น (บาท)	วันที่ 31 ธันวาคม 2551		วันที่ 31 ธันวาคม 2550	
		จำนวนหุ้น (พันหุ้น)	มูลค่า (พันบาท)	จำนวนหุ้น (พันหุ้น)	มูลค่า (พันบาท)
ทุนจดทะเบียน					
หุ้นสามัญต้นงวด	1.00	1,000,000	1,000,000	500,000	500,000
หัก หุ้นสามัญลดลง		-	-	-	-
บวก ออกหุ้นเพิ่ม	1.00	-	-	500,000	500,000
ออกหุ้นเพิ่ม	0.10	5,000,000	500,000	-	-
เปลี่ยนแปลงมูลค่าหุ้น	0.10	9,000,000	-	-	-
หุ้นสามัญสิ้นงวด	0.10	15,000,000	1,500,000	1,000,000	1,000,000
ทุนที่ออกและเรียกชำระ					
เต็มมูลค่าแล้ว					
หุ้นสามัญต้นงวด	1.00	500,000	500,000	500,000	500,000
หัก หุ้นสามัญลดลง		-	-	-	-
บวก ออกหุ้นเพิ่ม	1.00	500,000	500,000	-	-
เปลี่ยนแปลงมูลค่าหุ้น	0.10	9,000,000	-	-	-
หุ้นสามัญสิ้นงวด	0.10	10,000,000	1,000,000	500,000	500,000

ตามรายงานการประชุมคณะกรรมการครั้งที่ 8/2550 เมื่อวันที่ 24 ตุลาคม 2550 และรายงานการประชุมวิสามัญผู้ถือหุ้นครั้งที่ 1/2550 เมื่อวันที่ 14 ธันวาคม 2550 มีมติเป็นเอกฉันท์ให้เพิ่มทุนจดทะเบียนอีก 500 ล้านหุ้นเป็น 1,000 ล้านหุ้น โดยออกหุ้นสามัญใหม่จำนวน 500 ล้านหุ้น มูลค่าหุ้นละ 1.00 บาท เพื่อเสนอขายให้ผู้ถือหุ้นเดิมในสัดส่วน 1 หุ้นเดิมต่อ 1 หุ้นใหม่ในราคาหุ้นละ 2 บาท โดยมีวัตถุประสงค์ในการใช้คืนเงินกู้ระยะสั้นต่อสถาบันการเงินประมาณ 300.0 ล้านบาท ส่วนที่เหลือใช้เป็นเงินทุนหมุนเวียนของบริษัทเพื่อรองรับการเจริญเติบโตทางธุรกิจในอนาคต บริษัทฯ ได้จดทะเบียนเพิ่มทุนกับกระทรวงพาณิชย์เรียบร้อยแล้วเมื่อวันที่ 27 ธันวาคม 2550

เมื่อวันที่ 21 มีนาคม 2551 บริษัทฯ ได้จำหน่ายหุ้นสามัญเพิ่มทุนที่เสนอขายให้ผู้ถือหุ้นเดิมจำนวน 500 ล้านหุ้น มูลค่าหุ้นละ 2.0 บาท เป็นจำนวนเงิน 1,000 ล้านบาท มีส่วนเกินมูลค่าหุ้นจำนวน 499.50 ล้านบาท (สุทธิจากค่าใช้จ่ายในการจัดจำหน่ายหุ้นจำนวน 0.5 ล้านบาท)

ตามรายงานการประชุมสามัญผู้ถือหุ้นประจำปี 2551 เมื่อวันที่ 30 เมษายน 2551 มีมติเป็นเอกฉันท์ให้เปลี่ยนแปลงมูลค่าหุ้นสามัญที่ตราไว้ของบริษัทจากเดิมมูลค่าหุ้นละ 1.00 บาท เป็นมูลค่าหุ้นละ 0.10 บาท ทำให้หุ้นสามัญของบริษัทเพิ่มขึ้นจากเดิม 1,000.0 ล้านหุ้น เป็น 10,000.0 ล้านหุ้น บริษัทฯ ได้ดำเนินการจดทะเบียนเปลี่ยนแปลงมูลค่าหุ้น และจำนวนหุ้นของบริษัทพร้อมทั้งแก้ไขหนังสือบริคณห์สนธิต่อกรมพัฒนาธุรกิจการค้า กระทรวงพาณิชย์เรียบร้อยแล้ว เมื่อวันที่ 2 พฤษภาคม 2551

ตามรายงานการประชุมวิสามัญผู้ถือหุ้นครั้งที่ 1/2551 เมื่อวันที่ 26 มิถุนายน 2551 มีมติเป็นเอกฉันท์อนุมัติการเพิ่มทุนจดทะเบียนจากเดิม 10,000 ล้านหุ้น เป็น 15,000 ล้านหุ้น โดยออกหุ้นสามัญใหม่จำนวน 5,000 ล้านหุ้น มูลค่าหุ้นละ 0.10 บาท โดยมีวัตถุประสงค์เพื่อรองรับการออกไปสำคัญแสดงสิทธิที่จะซื้อหุ้นสามัญ 5,000 ล้านหน่วย บริษัทฯ ได้จดทะเบียนเพิ่มทุนกับกระทรวงพาณิชย์เรียบร้อยแล้วเมื่อวันที่ 10 กรกฎาคม 2551

22. เงินปันผลจ่ายและการจัดสรรสำรองตามกฎหมาย

ตามมติที่ประชุมสามัญผู้ถือหุ้นประจำปี 2550 เมื่อวันที่ 3 เมษายน 2550 มีมติเป็นเอกฉันท์ให้จัดสรรกำไรสุทธิประจำปี 2549 เป็นเงินปันผลให้กับผู้ถือหุ้น จำนวน 500.0 ล้านหุ้น ในอัตราหุ้นละ 0.10 บาท รวมเป็นจำนวนเงิน 50.0 ล้านบาท และจัดสรรสำรองตามกฎหมาย จำนวนเงิน 4.08 ล้านบาท โดยกำหนดจ่ายเงินปันผลในวันที่ 24 เมษายน 2550 ซึ่งบริษัทฯ ได้จ่ายเงินปันผลเรียบร้อยแล้ว

23. กำไร(ขาดทุน)ต่อหุ้นขั้นพื้นฐาน

สำหรับปี สิ้นสุดวันที่ 31 ธันวาคม 2551 บริษัทฯ คำนวณจำนวนหุ้นสามัญถัวเฉลี่ยถ่วงน้ำหนัก ดังนี้

วันที่	จำนวนหุ้นที่ออก	จำนวนวัน	จำนวนหุ้นถ่วงน้ำหนัก
	และเรียกชำระแล้ว(หุ้น)		(หุ้น)
	สำหรับปี	สำหรับปี	สำหรับปี
	สิ้นสุดวันที่ 31 ธันวาคม 2551	สิ้นสุดวันที่ 31 ธันวาคม 2551	สิ้นสุดวันที่ 31 ธันวาคม 2551
1 ม.ค. 51 - 21 มี.ค. 51	5,000,000,000	81	405,000,000,000
22 มี.ค. 51 - 31 ธ.ค. 51	10,000,000,000	285	2,850,000,000,000
		366	3,255,000,000,000
จำนวนหุ้นสามัญถัวเฉลี่ยถ่วงน้ำหนัก (พันหุ้น)			8,893,442,623

ณ วันที่ 31 ธันวาคม 2551 และ 2550 คำนวณกำไร(ขาดทุน)ต่อหุ้นขั้นพื้นฐาน ดังนี้

	สำหรับปี	
	สิ้นสุดวันที่ 31 ธันวาคม 2551	2550
กำไร(ขาดทุน) (บาท)	(204,565,377.20)	(92,142,559.44)
จำนวนหุ้นสามัญถัวเฉลี่ยถ่วงน้ำหนัก (หุ้น)	8,893,442,623	-
จำนวนหุ้นสามัญหลังการลดมูลค่าหุ้นจาก 1.0 เป็น 0.10 (หุ้น)	-	5,000,000,000
กำไร(ขาดทุน)ต่อหุ้นขั้นพื้นฐาน(บาท)	(0.02)	(0.02)

24. การชดเชยผลขาดทุนสะสม

ตามมติที่ประชุมคณะกรรมการครั้งที่ 9/2550 เมื่อวันที่ 13 พฤศจิกายน 2550 และมติที่ประชุมวิสามัญผู้ถือหุ้นครั้งที่ 1/2550 เมื่อวันที่ 14 ธันวาคม 2550 มีมติเป็นเอกฉันท์อนุมัติให้ชดเชยผลขาดทุนสะสม ณ วันที่ 30 กันยายน 2550 จำนวน 54.63 ล้านบาท โดยให้นำสำรองตามกฎหมายจำนวน 8.67 ล้านบาท และส่วนเกินมูลค่าหุ้นจำนวน 45.96 ล้านบาท มาชดเชยผลขาดทุนสะสม

25. ค่าตอบแทนกรรมการ

ค่าตอบแทนกรรมการเป็นผลประโยชน์ที่จ่ายให้แก่กรรมการของบริษัทฯ ตามมาตรา 90 ของพระราชบัญญัติบริษัทมหาชน จำกัด โดยไม่รวมเงินเดือนและประโยชน์ที่เกี่ยวข้องที่จ่ายให้กับกรรมการบริหาร

26. ภาษีเงินได้นิติบุคคล

สำหรับปี สิ้นสุดวันที่ 31 ธันวาคม 2551 บริษัทฯ จำนวนภาษีเงินได้นิติบุคคลในอัตราร้อยละ 25 ซึ่งเป็นไปตามพระราชกฤษฎีกา ฉบับที่ 475 ให้ลดอัตรากำไรสุทธิสำหรับบริษัทที่เป็นบริษัทจดทะเบียนตามกฎหมายว่าด้วยหลักทรัพย์และตลาดหลักทรัพย์ ทั้งนี้เฉพาะกำไรสุทธิในส่วนที่ไม่เกิน 300 ล้านบาท เป็นเวลาสามรอบระยะเวลาบัญชีต่อเนื่องกันนับตั้งแต่รอบระยะเวลาบัญชีแรกที่เริ่มในหรือหลังวันที่ 1 มกราคม 2551 ส่วนสำหรับไตรมาส สิ้นสุดวันที่ 31 ธันวาคม 2550 บริษัทฯ จำนวนภาษีเงินได้นิติบุคคลในอัตราร้อยละ 30 ทั้งนี้การคำนวณภาษีเงินได้คำนวณจากกำไรสุทธิทางบัญชี ภายหลังจากกลับรายการปรับปรุงตามประมวลรัษฎากร ซึ่งส่วนใหญ่ได้แก่รายการหนี้สงสัยจะสูญ และขาดทุนจากมูลค่าสินค้าลดลง เป็นต้น

27. ค่าใช้จ่ายตามลักษณะ

รายการค่าใช้จ่ายแบ่งตามลักษณะ ประกอบด้วยรายการค่าใช้จ่ายที่สำคัญ ดังนี้

	สำหรับปี สิ้นสุดวันที่ 31 ธันวาคม	
	2551	2550
	บาท	บาท
การเปลี่ยนแปลงในสินค้าสำเร็จรูปและสินค้าระหว่างผลิต	(651,548,271.18)	(35,172,730.15)
วัตถุดิบใช้ไป	3,607,550,952.16	3,638,935,376.65
ขาดทุนจากการลดมูลค่าสินค้า	257,141,655.12	860,109.25
ค่าใช้จ่ายพนักงาน	38,800,003.81	29,476,987.68
ค่าเสื่อมราคา	34,681,635.19	22,615,201.75
ขาดทุนจากการด้อยค่าที่ดินที่ไม่ใช้ดำเนินงาน	5,502,000.00	-
(กำไร)ขาดทุนจากอัตราแลกเปลี่ยน	16,447,577.73	(823,845.91)
(กำไร)ขาดทุนจากเงินลงทุนในหลักทรัพย์เพื่อค้า	35,732,137.34	9,807,160.66
หนี้สงสัยจะสูญ(รายการ โอนกลับ)	(2,000,000.00)	180,066,769.11
ค่าใช้จ่ายในการขาย	25,962,017.65	28,272,153.08
ค่าใช้จ่ายอื่นๆ	1,359,017,906.79	771,686,586.83
รวม	4,727,287,614.61	4,645,723,768.95

28. กองทุนสำรองเลี้ยงชีพ

บริษัทฯ มีการจัดตั้งกองทุนสำรองเลี้ยงชีพพนักงาน โดยพนักงานต้องจ่ายเงินสะสม และบริษัทฯ ต้องจ่ายเงินสมทบเข้ากองทุนในอัตราร้อยละ 2 ของค่าจ้างต่อเดือน ตามข้อบังคับของกองทุนสำรองเลี้ยงชีพพนักงาน และมีผู้จัดการกองทุนภายนอกเป็นผู้บริหารกองทุนดังกล่าว โดยบริษัทฯ มีการจ่ายเงินกองทุนสำรองเลี้ยงชีพพนักงาน สำหรับปี สิ้นสุดวันที่ 31 ธันวาคม 2551 และ 2550 เป็นจำนวนเงิน 0.25 ล้านบาท และจำนวนเงิน 0.22 ล้านบาท ตามลำดับ

29. การเสนอข้อมูลทางการเงินจำแนกตามส่วนงาน

บริษัทฯ ดำเนินกิจการในส่วนงานธุรกิจเดียว คือ ขายท่อเหล็กและเหล็กรูปพรรณ และดำเนินธุรกิจในส่วนงานทางภูมิศาสตร์เดียว คือ ประเทศไทย ดังนั้นรายได้ กำไรและสินทรัพย์ทั้งหมดที่แสดงในงบการเงินจึงเกี่ยวกับส่วนงานธุรกิจ และส่วนงานทางภูมิศาสตร์ตามที่กล่าวไว้

30. ภาระผูกพันและหนี้สินที่อาจจะเกิดขึ้น

30.1 นอกจากหนี้สินที่ปรากฏในงบการเงินแล้ว ณ วันที่ 31 ธันวาคม 2551 และ 2550 บริษัทฯ ยังมีภาระผูกพัน และหนี้สินที่อาจจะเกิดขึ้นกับธนาคารพาณิชย์ ดังนี้

	ณ วันที่	ณ วันที่
	31 ธันวาคม 2551	31 ธันวาคม 2550
- Letters of Credit		
วงเงิน 600.0 ล้านบาท วงเงินที่ยังไม่ได้ใช้	2.89 ล้านบาท	64.31 ล้านบาท
วงเงิน 64.0 ล้านดอลลาร์สหรัฐอเมริกา วงเงินที่ยังไม่ได้ใช้	48.04 ล้านดอลลาร์	-
	สหรัฐอเมริกา	
- หนังสือค้ำประกันไฟฟ้า	2.83 ล้านบาท	2.79 ล้านบาท

30.2 บริษัทฯ มีภาระผูกพันตามสัญญาเช่า ดังนี้

30.2.1 บริษัทฯ มีภาระผูกพันจากการทำสัญญาเช่าที่ดิน สัญญาเช่าช่วงพื้นที่อาคาร สัญญาเช่ารถบรรทุก สัญญาเช่ารถยนต์ กับบุคคล บริษัทอื่น และบริษัทที่เกี่ยวข้องกัน หลายสัญญา โดยมีอัตราค่าเช่าและค่าบริการแต่ละสัญญาในอัตราเดือนละ 22,000.00 บาท – 250,000.00 บาท ณ วันที่ 31 ธันวาคม 2551 และ 2550 มีมูลค่าค่าเช่าทั้งสิ้นที่ต้องจ่ายชำระจนครบสัญญา ดังนี้

	ณ วันที่	ณ วันที่
	31 ธันวาคม 2551	31 ธันวาคม 2550
	<u>พันบาท</u>	<u>พันบาท</u>
ระยะเวลาไม่เกิน 1 ปี	7,752	1,036
ระยะเวลามากกว่า 1 ปี – 5 ปี	14,432	6,224

30.2.2 บริษัทฯ มีภาระผูกพันจากการทำสัญญาบริการดูแลรักษาสินค้าที่มีการนำเข้ามาจากต่างประเทศ เพื่อจำหน่ายต่อบริษัทอื่นแห่งหนึ่ง สัญญามีอายุ 1 ปี โดยมีค่าบริการ 2 วงเงินคือ รายเดือน เดือนละ 5,000.00 ดอลลาร์สหรัฐอเมริกา และค่าบริการรายสัปดาห์ละ 1,500 ดอลลาร์สหรัฐอเมริกา หากในกรณีที่สินค้านำเข้ามาแล้วมีระยะเวลาเก็บรักษาเกินกว่า 7 วัน จะต้องจ่ายค่าบริการเป็นรายเดือนละ 3,500 ดอลลาร์สหรัฐอเมริกา

30.3 บริษัทฯ มีภาระผูกพันตามสัญญาจ้างเหมาแรงงานผลิตเหล็กกับบริษัทแห่งหนึ่ง สัญญามีอายุ 1 ปี สิ้นสุดวันที่ 31 สิงหาคม 2552 กำหนดให้มีการต่ออายุโดยอัตโนมัติเป็นเวลา 1 ปี อัตราค่าจ้างเดือนละ 350,000.00 บาท ณ วันที่ 31 ธันวาคม 2551 และ 2550 บริษัทฯ มีมูลค่าค่าจ้างทั้งสิ้นที่ต้องจ่ายชำระจนครบสัญญา จำนวน 2.80 ล้านบาท เท่ากันทั้งสองปี

31. เครื่องมือทางการเงิน

31.1 นโยบายการบริหารความเสี่ยงทางการเงิน

บริษัทฯ มีความเสี่ยงจากความผันผวนของอัตราดอกเบี้ยและอัตราแลกเปลี่ยนเงินตราต่างประเทศในตลาด บริษัทฯ ไม่มีนโยบายประกอบธุรกรรมตราสารอนุพันธ์ทางการเงินเพื่อการเก็งกำไรหรือเพื่อการค้า

31.2 ความเสี่ยงจากอัตราดอกเบี้ย

ความเสี่ยงจากอัตราดอกเบี้ยนี้เกิดขึ้นจากความผันผวนของอัตราดอกเบี้ยในอนาคต ซึ่งจะส่งผลกระทบต่อผลการดำเนินงานและกระแสเงินสดของบริษัทฯ ซึ่งมีความเสี่ยงจากอัตราดอกเบี้ยเนื่องจากมีเงินฝากสถาบันการเงิน เงินเบิกเกินบัญชีและเงินกู้ยืมจากธนาคาร และสถาบันการเงิน

บริษัทฯ มีสินทรัพย์ และหนี้สินที่มีความเสี่ยงจากอัตราดอกเบี้ยดังนี้

	จำนวนเงิน		อัตราดอกเบี้ยต่อปี	
	31 ธันวาคม 2551	31 ธันวาคม 2550	31 ธันวาคม 2551	31 ธันวาคม 2550
	<u>ล้านบาท</u>	<u>ล้านบาท</u>	<u>ร้อยละ</u>	<u>ร้อยละ</u>
เงินฝากธนาคารประเภท				
ออมทรัพย์	13.68	22.99	0.50 – 0.75	0.50
ประจำ	207.00	230.77	2.25 – 2.50	2.25 – 3.75
เจ้าหน้าที่สตรีซิตี้	1,157.03	741.13	2.10 - 9.25	5.25 - 5.50
เงินกู้ยืมระยะสั้นจาก				
สถาบันการเงิน	455.07	446.00	5.50 – 7.25	5.10 - 6.86
เงินกู้ยืมระยะสั้นจาก				
บริษัทหลักทรัพย์	-	24.77	-	6.75
เงินกู้ยืมระยะยาวจาก				
สถาบันการเงิน	29.25	38.25	6.75 – 7.25	6.85 - 7.50

31.3 ความเสี่ยงจากอัตราแลกเปลี่ยน

บริษัทฯ มีความเสี่ยงทางด้านอัตราแลกเปลี่ยนที่เกิดจากการซื้อวัตถุดิบที่นำเข้าจากต่างประเทศ ทำให้บริษัทฯ มีความเสี่ยงเกี่ยวกับการเปลี่ยนแปลงในอัตราแลกเปลี่ยนอยู่บ้าง อย่างไรก็ตาม บริษัทฯ จะพิจารณาใช้อนุพันธ์ทางการเงินที่เหมาะสมเพื่อป้องกันความเสี่ยงดังกล่าว เมื่อสถานการณ์อัตราแลกเปลี่ยนมีแนวโน้มที่ไม่มีเสถียรภาพ

ณ วันที่ 31 ธันวาคม 2551 และ 2550 บริษัทฯ มีหนี้สินที่เป็นเงินตราต่างประเทศ ซึ่งไม่ได้มีการทำสัญญาป้องกันความเสี่ยงด้านอัตราแลกเปลี่ยน ดังนี้

	สกุลเงิน		หนี้สินทางการเงิน	
			ณ วันที่	ณ วันที่
			31 ธันวาคม 2551	31 ธันวาคม 2550
ดอลลาร์สหรัฐอเมริกา			12,231,953.47	2,563,077.81

ณ วันที่ 31 ธันวาคม 2551 และ 2550 บริษัทฯ ปกป้องความเสี่ยงจากอัตราแลกเปลี่ยนเงินตราต่างประเทศที่เกิดจากการซื้อสินค้าจากต่างประเทศ โดยการทำสัญญาซื้อเงินตราต่างประเทศล่วงหน้า ดังนี้

	ณ วันที่	ณ วันที่
	31 ธันวาคม 2551	31 ธันวาคม 2550
วงเงินสัญญาซื้อขายเงินตราต่างประเทศล่วงหน้า	20.00 ล้านดอลลาร์ สหรัฐอเมริกา	-
มูลค่าตามสัญญาซื้อเงินตราต่างประเทศ	3.73 ล้านดอลลาร์ สหรัฐอเมริกา	-
มูลค่าตามสัญญาซื้อเงินตราต่างประเทศ	131.95 ล้านบาท	-
มูลค่ายุติธรรม	130.28 ล้านบาท	-

มูลค่ายุติธรรมของสัญญาซื้อเงินตราต่างประเทศล่วงหน้าคำนวณโดยใช้อัตราที่กำหนดโดยธนาคารผู้สัญญาเหล่านั้น ณ วันที่ในงบดุล

31.4 ความเสี่ยงด้านสินเชื่อ

บริษัทฯ มีความเสี่ยงด้านการให้สินเชื่อที่เกี่ยวข้องกับลูกหนี้ อย่างไรก็ตาม เนื่องจากส่วนใหญ่บริษัทฯ จะให้สินเชื่อกับลูกหนี้ที่มีความสามารถในการชำระหนี้ ดังนั้นบริษัทฯ จึงไม่คาดว่าจะได้รับความเสียหายที่เป็นสาระสำคัญจากการเก็บหนี้จากลูกหนี้เหล่านี้ นอกเหนือจากส่วนที่ได้ตั้งค่าเผื่อหนี้สงสัยจะสูญไว้แล้ว

31.5 มูลค่ายุติธรรม

เนื่องจากสินทรัพย์ทางการเงิน และหนี้สินทางการเงินส่วนใหญ่จัดประเภทอยู่ระยะสั้น และเงินกู้ยืมมีอัตราดอกเบี้ยใกล้เคียงกับอัตราดอกเบี้ยในตลาด ฝ่ายบริหารของบริษัทฯ เชื่อว่ามูลค่ายุติธรรมของสินทรัพย์ทางการเงินและหนี้สินทางการเงินดังกล่าวจะไม่แตกต่างอย่างเป็นสาระสำคัญกับมูลค่าตามบัญชี

32. ข้อมูลอื่น ๆ

ตามรายงานการประชุมวิสามัญผู้ถือหุ้นครั้งที่ 1/2551 เมื่อวันที่ 26 มิถุนายน 2551 มีมติเป็นเอกฉันท์ให้ออกและเสนอขายใบสำคัญแสดงสิทธิซื้อหุ้นสามัญของบริษัท จำนวน 5,000 ล้านหน่วย เพื่อเสนอขายให้แก่ผู้ถือหุ้นสามัญของบริษัทตามสัดส่วนการถือหุ้นในอัตราส่วน 2 หุ้นสามัญต่อ 1 ใบสำคัญแสดงสิทธิ โดยไม่คิดมูลค่า และกำหนดราคาการใช้สิทธิของใบสำคัญแสดงสิทธิเท่ากับ 0.40 บาทต่อหุ้น โดยมีวัตถุประสงค์ที่จะนำเงินที่ได้รับจากการใช้สิทธิหลังจากที่ใบสำคัญแสดงสิทธิที่จะซื้อหุ้นสามัญเพิ่มทุนของบริษัทครบกำหนดซึ่งจะมีจำนวนประมาณ 2,000 ล้านบาท นำไปชำระคืนเงินกู้ยืมสถาบันการเงิน 1,500 ล้านบาท และส่วนที่เหลืออีก 500 ล้านบาทใช้เป็นทุนหมุนเวียนของบริษัท โดยใบสำคัญแสดงสิทธิที่จะซื้อหุ้นสามัญมีรายละเอียด โดยสรุปดังนี้

- เป็นแบบระบุชื่อผู้ถือและเปลี่ยนมือได้
 - อายุใบสำคัญแสดงสิทธิ 3 ปี
 - ใช้สิทธิได้วันทำการสุดท้ายของเดือนพฤษภาคมและเดือนพฤศจิกายนของแต่ละปี ตลอดอายุของใบสำคัญแสดงสิทธิ โดยสามารถใช้สิทธิครั้งแรกได้ในปี 2552
 - อัตราการใช้สิทธิคือใบสำคัญแสดงสิทธิ 1 หน่วยมีสิทธิซื้อหุ้นสามัญ 1 หุ้น
 - ราคาใช้สิทธิ 0.40 บาทต่อหุ้น
- ปัจจุบันอยู่ระหว่างการดำเนินการพิจารณาเพื่อออกใบสำคัญแสดงสิทธิซื้อหุ้นสามัญ

33. การอนุมัติงบการเงิน

งบการเงินนี้ได้รับการอนุมัติให้ออกโดยคณะกรรมการของบริษัทฯ เมื่อวันที่ 27 กุมภาพันธ์

2552



บริษัท ริช เอเชีย สตีล จำกัด (มหาชน)

272 ซอยวัดจันทร์นอก ถนนพระราม 3 แขวงบางค้อแหลม เขตบางค้อแหลม กรุงเทพฯ 10120

โทรศัพท์ (66) (2) 6893636 แฟกซ์ (66) (2) 6893688

<http://www.richasiasteel.com>